



MOPR LESZNO

INFORMACJA O PRZEBIEGU
WYKONANIA PLANU FINANSOWEGO
MIEJSKIEGO O RODKA POMOCY
RODZINIE W LESZNIE
ZA I PÓŁROCZE 2016 ROK

Leszno, lipiec 2016

Komentarz finansowy
do informacji o przebiegu wykonania planu finansowego
Miejskiego O rodka Pomocy Rodzinie w Lesznie za I półrocze 2016 rok.

1. Dochody

W tabeli nr 1 przedstawiono dochody ujęte w budżecie Miasta Leszna przeznaczone na realizację zadań z zakresu pomocy społecznej, których plan po zmianach na dzień 30 czerwca 2016 roku wynosi 46.015.728 zł, a do 30 czerwca 2016 roku otrzymano środki finansowe w wysokości 26.070.589,11 zł, czyli 56,66% kwot planowanych, z tego:

- dotacje celowe otrzymane z budżetu państwa na realizację zadań bieżących z zakresu administracji rządowej oraz innych zadań zleconych gminie (związkom gmin) ustawami wynoszą 17.825.873 zł, z czego do 30 czerwca 2016 roku otrzymano kwotę 11.199.988 zł, czyli 62,83 % kwoty planowanej,
- Dotacje celowe otrzymane z budżetu państwa na zadania bieżące z zakresu administracji rządowej zlecone gminom, związane z realizacją świadczenia wychowawczego stanowicego pomoc państwa w wychowywaniu dzieci wynoszą 23.173.328 zł, z czego do 30 czerwca 2016 roku otrzymano kwotę 11.153.615 zł, czyli 48,13 % kwoty planowanej,
- dotacje celowe otrzymane z budżetu państwa na inwestycje i zakupy inwestycyjne z zakresu administracji rządowej zlecone gminom, związane z realizacją świadczenia wychowawczego stanowicego pomoc państwa w wychowywaniu dzieci wynoszą 12.500 zł, z czego do 30 czerwca 2016 roku otrzymano kwotę 12.500 zł, czyli 100,00 % kwoty planowanej,
- dotacje celowe otrzymane z budżetu państwa na realizację własnych zadań bieżących gmin wynoszą 4.113.467 zł, z czego do 30 czerwca 2016 roku otrzymano 3.478.687 zł, czyli 84,57% kwoty planowanej,
- dotacje celowe przekazane z budżetu państwa na zadania bieżące z zakresu administracji rządowej zlecone powiatom, związane z realizacją dodatku wychowawczego oraz dodatki do zryczałtowanej kwoty stanowiących pomoc państwa w wychowywaniu dzieci wynoszą 505.000 zł. z czego do 30 czerwca 2016 roku otrzymano 163.620 zł., czyli 32,40% kwoty planowanej,
- dotacje celowe otrzymane z powiatu na zadania bieżące realizowane na podstawie porozumień (umów) między jednostkami samorządu terytorialnego wynoszą 385.560 zł, z czego do 30 czerwca 2016 roku otrzymano 62.179,11 zł, czyli 16,13% kwoty planowanej.

Ww. dotacje dotyczą finansowania następujących zadań :

- utrzymanie rodowiskowego Domu Samopomocy (ul. Niepodległości 27c, oraz ul. Starozamkowa 14A)
- wypłata świadczeń wychowawczych,
- wypłata świadczeń rodzinnych, świadczeń opiekuńczych, zaliczki alimentacyjnej oraz świadczeń z funduszu alimentacyjnego,
- opłacanie składek na ubezpieczenie zdrowotne za osoby pobierające niektóre świadczenia z pomocy społecznej oraz niektóre świadczenia rodzinne,
- wypłata zasiłków stałych,
- wypłata zasiłków okresowych,
- dofinansowanie utrzymania Miejskiego Ośrodka Pomocy Rodzinie,
- finansowanie specjalistycznych usług opiekuńczych dla osób z zaburzeniami psychicznymi
- realizacja rządowego programu „Pomoc państwa w zakresie dożywiania”,
- pomoc finansowa dla osób pobierających świadczenia pielęgnacyjne,
- pokrycie kosztów utrzymania dzieci z innych powiatów przebywających w placówkach opiekuńczo-wychowawczych.

Tabela nr 2 przedstawia plan po zmianach na dzień 30 czerwca 2016 roku oraz wykonanie dochodów zrealizowanych przez Miejski Ośrodek Pomocy Rodzinie. Plan dochodów na 2016 rok wynosi 1.269.510 zł i do 30 czerwca 2016 roku został zrealizowany w kwocie 645.191,96 zł, czyli w 50,82 % kwoty planowanej. Najwyższe kwotowo wykonane dochody pochodzą z tytułu odpłatności za wyżywienie w Domu Seniora w wysokości 282.711,80 zł tj. 54,58% planu, odpłatności za usługi opiekuńcze w wysokości 55.462,34 zł tj. 46,61% planu, odpłatności za pobyt w Noclegowni w wysokości 68.369,07 zł. tj. 84,41% planu.

2. Wydatki

W **tabeli nr 3** przedstawiono wydatki ujęte w planie finansowym Urzędu Miasta przeznaczone na realizację zadań z zakresu pomocy społecznej, których plan po zmianach na dzień 30 czerwca 2016 roku wynosi 1.791.733 zł, a wydatkowano kwotę 760.287,42 zł, czyli 42,43% kwot planowanych, z tego:

- dotacje celowe przekazane dla powiatu na zadania biurowo realizowane na podstawie porozumień (umów) między jednostkami samorządu terytorialnego wynoszą 17.773,00 zł, z czego do 30 czerwca 2016 roku wydatkowano kwotę 0,00 zł, czyli 0,00% wydatków planowanych,
- dotacje celowe z budżetu jednostki samorządu terytorialnego, udzielone w trybie art. 221 ustawy, na finansowanie lub dofinansowanie zadań zleconych do realizacji organizacjom prowadzącym działalność pożytku publicznego wynoszą 1.645.860,00 zł., z czego do 30 czerwca 2016 roku przekazano 704.645,68 zł, czyli 42,81% wydatków planowanych,

Kwoty dotacji na finansowanie lub dofinansowanie zadań zleconych do realizacji fundacjom, stowarzyszeniom i pozostałym jednostkom niezaliczanym do sektora finansów publicznych (dotacje celowe z budżetu jednostki samorządu terytorialnego, udzielone w trybie art. 221 ustawy, na finansowanie lub dofinansowanie zadań zleconych do realizacji organizacjom prowadzącym działalność pożytku publicznego) oraz nazwy realizowanych projektów przedstawiono szczegółowo w części „Sprawozdanie ze współpracy z socjalnymi organizacjami pozarządowymi”.

W planie finansowym Urzędu Miasta ujęte są również zwroty dotacji wykorzystanych niezgodnie z przeznaczeniem lub pobranych w nadmiernej wysokości oraz odsetki od ww. dotacji z tytułu zwrotu nienależnie pobranych świadczeń rodzinnych oraz innych świadczeń z pomocy społecznej (zasiłki stałe), odzyskane, nienależnie wypłacone ze środków budżetu państwa zasiłki i świadczenia rodzinne wraz z odsetkami, których plan po zmianach na dzień 30 czerwca 2016 roku wynosił 128.100 zł z czego do 30 czerwca 2016 roku przekazano 55.641,74 zł co stanowi 43,44 %, nie są dochodem związanym z realizacją zadań z zakresu administracji rządowej.

Wobec powyższego wpływają na rachunek budżetu gminy i są odprowadzane na rachunek dochodów budżetu wojewody (pismo Ministra Finansów nr ST1-4834-241/06/346 z dnia 5 maja 2006 roku).

W **tabeli nr 4** przedstawiono zbiorczo oraz analitycznie według rozdziałów i szczegółowo według podziałek klasyfikacji budżetowej wydatki ponoszone bezpośrednio przez Miejski Ośrodek Pomocy Rodzinie. Plan wydatków po zmianach na dzień 30 czerwca 2016 roku wynosił 57.551.984,00 zł, a wykonano 26.070.714,64 zł, czyli 45,30% wydatków planowanych.

Planowane wydatki bezpośrednio po zmianach na dzień 30 czerwca 2016 r. wynosiły 57.503.484 zł., w tym wydatki na wynagrodzenia osobowe i pochodne 6.257.937,39 zł., czyli 10,88% wydatków bezpośrednio ogółem. Do 30 czerwca 2016 r. zrealizowano wydatki bezpośrednio w wysokości 26.044.432,14 zł., czyli 45,29% wydatków planowanych, natomiast na wynagrodzenia osobowe i pochodne wydatkowano kwotę 3.221.386,57 zł., czyli 51,48% kwot planowanych.

Planowane wydatki na zakupy inwestycyjne oraz jednoroczne zadania inwestycyjne na dzień 30 czerwca 2016 r. wynoszą 48.500,00 zł. z czego wydatkowano do 30 czerwca 2016 r. kwotę 26.282,50 zł. Wydatki na zakupy inwestycyjne w kwocie 26.282,50 zł w Miejskim Ośrodku Pomocy Rodzinie zostały przeznaczone na zakup zestawów komputerowych z oprogramowaniem w kwocie 14.290,00 zł oraz zakup serwera bazy danych w kwocie 11.992,50 zł. Zakup kserokopiarki w ramach Programu Rodzina 500 Plus będzie zrealizowany w II półroczu. Jednoroczne zadania inwestycyjne w kwocie 9.000,00 zł przeznaczone na modernizację łazienki w Noclegowni zostaną również wydatkowane w II półroczu 2016 roku.

Na dzień 30 czerwca 2015 roku Miejski Ośrodek Pomocy Rodzinie nie posiadał zobowiązań wymagalnych, czyli takich których termin płatności minął, natomiast zobowiązania ogółem wykazane w sprawozdaniu Rb-28S z wykonania planu wydatków budżetowych wynosiły 6.526,83 zł., z tego:

- rozdz. 85203 w wysokości 240,00 zł.
- rozdz. 85219 w wysokości 6.286,83 zł.

Zobowiązania dotyczyły następujących tytułów:

- zobowiązania z tytułu dostaw towarów i usług w wysokości 6.526,83 zł., ujęte zobowiązania dotyczą faktur, które wpłynęły do księgowości Miejskiego Ośrodka Pomocy Rodzinie do dnia 05 lipca 2016 roku. Wystawione faktury dotyczą:

- Kancelaria Radców Prawnych Sp. C. Lipno (§ 4300)
faktura nr 5/6/2016 za obsługę prawną w czerwcu 2016r. - 2.460,00
- Hunters sp. z o.o. Grodzisk Wielkop. (§ 4300)
faktura nr 2156/06/16/01 za monitoring w czerwcu 2016r. - 151,23
- Waykiki W. Zawadzki Leszno (§ 4300)
faktura nr 246/2016 za catering spotkanie Organizacji Pozarządowych - 910,00
- Multimedia Centrum M. Kupka Poznań (§ 4210)
faktura nr 02/0105/06/2016 za dyski twarde i karty sieciowe - 983,00
- Techog Sp. z o.o. Leszno (§ 4270)
faktura nr 429/MGŁ/2016 za przegląd i naprawę klimatyzacji - 1.782,60
- Firma Kompleks M. Wendowski (§ 4300)
faktura nr 65/2016 za konsultacje specjalistyczne - 240,00

Wszystkie w/w zobowiązania uregulowano i wypłacono w lipcu 2016 r.

Na dzień 30 czerwca 2016 r. w sprawozdaniu RB-27S z wykonania planu dochodów budżetowych wykazano zaległość w wysokości 315.322,14 zł., z tego:

- rozdz. 85201 w wysokości 421,70 zł.
- rozdz. 85203 w wysokości 201,00 zł.
- rozdz. 85204 w wysokości 58.578,97 zł.
- rozdz. 85212 w wysokości 183.566,36 zł.
- rozdz. 85213 w wysokości 43,29 zł.
- rozdz. 85214 w wysokości 35.153,96 zł.
- rozdz. 85216 w wysokości 33.271,44 zł.
- rozdz. 85220 w wysokości 3.701,42 zł.
- rozdz. 85295 w wysokości 384,00 zł.

Nale no ci	978.864,10 zł.
Dochody wykonane	645.191,96 zł.
Zaległo ci	315.322,14 zł
Udział zaległo ci w nale no ciach	32,21%
Udział zaległo ci w dochodach	48,87%

Według prognoz roczny plan dochodów i wydatków b dzie wykonany w 100%.

3. Wszcz te post powania egzekucyjne przez MOPR w 2016 r.

W okresie I-VI 2016 roku wystawiono 16 upomnie dotycz cych nienale nie pobranych wiadcze z funduszu alimentacyjnego na kwot 19.968,20 zł oraz 1 upomnienie dotycz ce opłaty pobytu dziecka w rodzinie zast pczej na kwot 603,58 zł.

Wystawiono 11 tytułów wykonawczych dotycz cych nienale nie pobranych wiadcze z funduszu alimentacyjnego na kwot 12.995.80 zł.

4. Dochody i wydatki zwi zane z realizacj zada zleconych (tabela nr 5)

Dochody zwi zane z realizacj zada zleconych (tabela nr 5) w dziale 852 – Pomoc społeczna wynosiły 369.966,57 zł, z czego:

- rozdz. 85203 – O rodki wsparcia w wysoko ci 6.454,33 zł,
- rozdz. 85212 – wiadczenia rodzinne, zaliczka alimentacyjna oraz składki na ubezpieczenia emerytalne i rentowe z ubezpieczenia społecznego w wysoko ci 356.431,47 zł.
- rozdz. 85228 – Usługi opieku cze i specjalistyczne usługi opieku cze w wysoko ci 7.080,77 zł.

5. Dochody i wydatki związane z realizacją zadań pieczy zastępczej, rozliczenia między jednostkami samorządu terytorialnego (tabela nr 6)

Planowane w wysokości 315.783 zł. dochody oraz wydatki związane z realizacją zadań pieczy zastępczej realizowane na podstawie porozumień między jednostkami samorządu terytorialnego do 30 czerwca 2016 roku zrealizowano po stronie wydatków w wysokości 126.836,26 zł, czyli w 40,17 % kwot planowanych, natomiast po stronie dochodów w wysokości 123.932,98 zł co stanowi 39,29 % kwot planowanych. Zawarte przez Miasto Leszno porozumienia dotyczą realizacji zadania całodobowej opieki nad dzieckiem z terenu innych powiatów w rodzinie zastępczej zamieszkałej na terenie naszego miasta, do dnia 30 czerwca 2016 r. roku wpłynęły kwoty z następujących powiatów:

- powiat wschowski w wysokości	24.760,00 zł,
- powiat łagowski w wysokości	5.929,20 zł,
- powiat górowski w wysokości	17.639,70 zł,
- powiat krośnieński w wysokości	13.834,80 zł,
- powiat kociński w wysokości	21.046,60 zł,
- powiat wolsztyński w wysokości	9.889,20 zł,
- powiat redziński (rodzicielski) w wysokości	18.000,00 zł,
- powiat złotoryjski w wysokości	5.580,68 zł,
- miasto Stołeczne Warszawa w wysokości	7.252,80 zł.

Różnica pomiędzy poniesionymi wydatkami, a zwróconymi dochodami wynosi **2.903,28 zł** po stronie dochodów, kwota ta została nie zwrócona przez Miasto Stołeczne Warszawa i będzie uregulowana do dnia 31 lipca 2016 roku.

6. Stan niewykorzystanych środków z dotacji dla organizacji pozarządowych.

W roku 2016 na działalność organizacji pozarządowych zaplanowano łącznie 1 694 860,00 zł z czego w wyniku otwartych konkursów ofert na realizację zadań z zakresu pomocy społecznej zawarto umowy na kwotę 1 276 360,00 zł.

Informacja o niewykorzystanych środkach z dotacji dla organizacji pozarządowych na dzień 30 czerwca 2016 r. przedstawia się następująco:

Dz. 852 rozdz. 85201 §2360

Zaplanowane środki: 893 040,00 zł

Wartość umów: 599 760,00 zł

Dz. 852 rozdz. 85220 §2360

Zaplanowane środki: 350 000,00 zł

Wartość umów: 350 000,00 zł

Dz. 852 rozdz. 85295 §2360

Zaplanowane środki: 199 600,00 zł

Wartość umów: 148 400,00 zł

Dz. 852 rozdz. 85203 §2360

Zaplanowane środki: 203 220,00 zł

Wartość umów: 178 200,00 zł

Dz. 852 rozdz. 85232 §2580

Zaplanowane środki: 49 000,00 zł

Zaangażowane środki: 49 000,00 zł

Wartość zawartych umów w rozdziale 85295 była niższa niż zaplanowane środki. W drugim półroczu 2016 r. planuje się ogłoszenie otwartego konkursu ofert oraz uruchomienie trybu art. 19a ustawy o działalności pożytku publicznego i o wolontariacie. Z uwagi na możliwość kierowania przez Wydziały Rodzinne Sądów Rejonowych i umieszczanie przez Organizatora Pieczy Zastępczej w Lesznie wychowanków w Domu Dziecka „Caritas” w rozdziale 85201 zaplanowane zostały wszystkie środki nie zaangażowane w I półroczu 2016r. Różnica pomiędzy zaplanowanymi środkami a wartością zawartych umów w rozdziale 85203 stanowi świadczenie przez Wojewodę Wielkopolskiego kwoty wynikającej z przebywania 1 uczestnika w rodzinnym Domu Samopomocy. Wyrównanie kwot nastąpi w drugim półroczu 2016 roku.

Tabela nr 1

**Dochody ujęte w budżecie miasta Leszna
(przeznaczone na realizację zadań z zakresu pomocy społecznej)
na dzień 30 czerwca 2016 roku**

Dział Rozdział Paragraf	Treść	Plan na 01.01.2016 r.	Zmiany	Plan na 30.06.2016 r.	Wykonanie na 30.06.2016 r.	% wykonania (6:5)
1	2	3	4	5	6	7
zadania miasta						
852	Pomoc społeczna	20 304 222	24 820 946,00	45 125 168,00	25 844 790,00	57,27%
85203	O rodki wsparcia	772 200	107 308	879 508	504 204,00	57,33%
2010	Dotacje celowe otrzymane z budżetu państwa na realizację zadań publicznych z zakresu administracji rządowej oraz innych zadań zleconych gminie (związkom gmin) ustawami (rodzimiszkowy Dom Samopomocy ul. Niepodległości 27c)	594 000	82 288	676 288	390 084,00	57,68%
2010	Dotacje celowe otrzymane z budżetu państwa na realizację zadań publicznych z zakresu administracji rządowej oraz innych zadań zleconych gminie (związkom gmin) ustawami (rodzimiszkowy Dom Samopomocy ul. Starozamkowa 14A)	178 200	25 020	203 220	114 120,00	56,16%
6310	Dotacje celowe otrzymane z budżetu państwa na inwestycje i zakupy inwestycyjne z zakresu administracji rządowej	0	0	0	0,00	0,00%
85206	Wsparanie rodziny	0	0	0,00	0,00	0,00%
2030	Dotacje celowe otrzymane z budżetu państwa na realizację zadań publicznych z zakresu administracji rządowej oraz innych zadań zleconych gminie (związkom gmin) ustawami	0	0	0,00	0,00	0,00%
85211	wiadzczenie wychowawcze	0	23 185 828	23 185 828,00	11 166 115,00	48,16%
2060	Dotacje celowe otrzymane z budżetu państwa na zadania publiczne z zakresu administracji rządowej zleconej gminom, związkom z realizacją zadań publicznych z zakresu wychowawczego stanowić mogącego pomoc państwa w wychowywaniu dzieci	0	23 173 328	23 173 328,00	11 153 615,00	48,13%
6340	Dotacje celowe otrzymane z budżetu państwa na inwestycje i zakupy inwestycyjne z zakresu administracji rządowej zlecone gminom, związkom z realizacją zadań publicznych z zakresu wychowawczego stanowić mogącego pomoc państwa w wychowywaniu dzieci	0	12 500	12 500,00	12 500,00	100,00%
85212	wiadzczenie rodzinne, zaliczka alimentacyjna, oraz składki na ubezpieczenia emerytalne i rentowe	16 522 959	-69 000	16 453 959	10 390 000,00	63,15%
2010	Z ubezpieczenia społecznego	16 522 959	-69 000	16 453 959	10 390 000,00	63,15%
2010	Dotacje celowe otrzymane z budżetu państwa na realizację zadań publicznych z zakresu administracji rządowej oraz innych zadań zleconych gminie (związkom gmin) ustawami	16 522 959	-69 000	16 453 959	10 390 000,00	63,15%

85213	Składki na ubezpieczenie zdrowotne opłacane za osoby pobieraj. ce niektóre. wiadzenia z pomocy społecznej. niektóre. wiadzenia rodzinne oraz za osoby ucz. szcza. ce w zyj. ciach. w centrum integracji społecznej	168 825	115 15Z	283 982	214 000,00	75,36%
2010	Dotacje celowe otrzymane z bud. etu pa. stwa na realizacj. zada. bie. cych z zakresu integracji społecznej	53 843	90 157	144 000	84 000,00	58,33%
2030	Dotacje celowe otrzymane (zwi. zkom. gmin) ustawami wlasnych zada. bie. cych gmin	114 982	25 000	139 982	130 000,00	92,87%
85214	Zasilki i pomoc. w naturze oraz skladki na ubezpieczenia emerytalne i rentowe	1 000 592	200 000	1 200 592	1 180 000,00	98,28%
2030	Dotacje celowe otrzymane z budzetu pa. stwa na realizacj. wlasnych zada. bie. cych gmin (zwi. zkom. gmin)	1 000 592	200 000	1 200 592	1 180 000,00	98,28%
85216	Zasilki i stala	1 035 097	464 903	1 500 000	1 350 000	90,00%
2030	Dotacje celowe otrzymane z bud. etu pa. stwa na realizacj. zada. bie. cych z zakresu administracji rz. dowej oraz innych zada. zleconych gminie (zwi. zkom. gmin) ustawami	1 035 097	464 903	1 500 000	1 350 000,00	90,00%
85219	O. rodki pomocy społecznej	471 143	15 000	486 143	268 687,00	55,27%
2010	Dotacje celowe otrzymane z b.p. na realizacj. zad. zleconych wlasnych zada. bie. cych gmin (zwi. zkom. gmin)	0	15 000	15 000	15 000,00	100,00%
2030	Dotacje celowe otrzymane z b.p. na realizacj. zad. Wlasnych	471 143	0	471 143	253 687,00	53,85%
85228	Uslugi opieku. cze. i specjalistyczne uslugi opieku. cze	333 406	0	333 406	206 784,00	62,02%
2010	Dotacje celowe otrzymane z budzetu pa. stwa na realizacj. wlasnych zada. bie. cych gmin (zwi. zkom. gmin)	333 406	0	333 406	206 784,00	62,02%
85295	Pozostala dzialalno.	0	801 750	801 750	565 000,00	70,47%
2010	Dotacje celowe otrzymane z bud. etu pa. stwa na realizacj. zada. bie. cych z zakresu administ. Rz. dowej oraz innych zada. zleconych wlasnych zada. bie. cych gmin (zwi. zkom. gmin)	0	801 750	801 750	565 000,00	70,47%
2030	Dotacje celowe otrzymane z budzetu pa. stwa na realizacj. wlasnych zada. bie. cych gmin (zwi. zkom. gmin)	0	0	0	0,00	0,00%
		0	801 750	801 750	565 000,00	70,47%

zadania powiatu									
852	Pomoc społeczna	385 560	505 000	890 560	225 799,11	25,35%			
85201	Placówki opiekuńczo-wychowawcze	385 560	0	385 560	62 179,11	16,13%			
2320	Dotacje celowe otrzymane z powiatu na zadania bie ace realizowane na podstawie porozumie (umów) mi dzy jednostkami samorz du terytorialnego	385 560	0	385 560	62 179,11	16,13%			
85204	Rodziny zast pcze	0	0	0	0				
2116	Dotacje celowe przekazane z bud etu pa stwa na zadania bie ce z zakresu administracji rz dowej zlecone powiatom, zwi zane z realizacj dodatku wychowawczego oraz dodatki do zyczaftowanej kwoty stanowi cych pomoc pa stwa w wychowywaniu dzieci	0	505 000	505 000	163 620,00	32,40%			
		0	505 000	505 000	163 620,00	32,40%			
DOCHODY OGÓLNE									
		20 689 782	25 325 946	46 015 728	26 070 589,11	56,66%			
z tego:									
	Dotacje z bud etu pa stwa na zadania zlecone gminie	17 682 408	23 329 293	41 011 701	22 366 103,00	54,54%			
§ 2010	Dotacje celowe otrzymane z bud etu pa stwa na realizacj zada bie cych z zakresu administracji rz dowej oraz innych zada zleconych gminie (zwi zkom gmin) ustawami	17 682 408	143 465	17 825 873	11 199 988,00	62,83%			
§ 2060	Dotacje celowe otrzymane z bud etu pa stwa na zadania bie ce z zakresu administracji rz dowej zleconej gminom, zwi zane z realizacj wiadczenia wychowawczego stanowi cego pomoc pa stwa w wychowywaniu dzieci	0	23 173 328	23 173 328	11 153 615,00	48,13%			
§ 6340	Dotacje celowe otrzymane z bud etu pa stwa na inwestycje i zakupy inwestycyjne z zakresu administracji rz dowej zlecone gminom, zwi zane z realizacj wiadczenia wychowawczego stanowi cego pomoc pa stwa w wychowywaniu dzieci	0	12 500	12 500	12 500,00	100,00%			
	Dotacje z bud etu pa stwa na zadania własne gminy	2 621 814	1 491 653	4 113 467	3 478 687,00	84,57%			
§ 2030	Dotacje celowe otrzymane z bud etu pa stwa na realizacj własnych zada bie cych gmin (zwi zków gmin)	2 621 814	1 491 653	4 113 467	3 478 687,00	84,57%			
	Dotacje z bud etu pa stwa na zadania zlecone powiatowi	0	505 000	505 000	163 620,00	32,40%			
§ 2116	Dotacje celowe przekazane z bud etu pa stwa na zadania bie ce z zakresu administracji rz dowej zlecone powiatom, zwi zane z realizacj dodatku wychowawczego oraz dodatki do zyczaftowanej kwoty stanowi cych pomoc pa stwa w wychowywaniu dzieci	0	505 000	505 000	163 620,00	32,40%			
	Dotacje z bud etu jednostek samorz du terytorialnego na zadania powierzone powiatowi	385 560	0	385 560	62 179,11	16,13%			
§ 2320	Dotacje celowe otrzymane z powiatu na zadania bie ce realizowane na podstawie porozumie (umów) mi dzy jednostkami samorz du terytorialnego	385 560	0	385 560	62 179,11	16,13%			

Tabela nr 2
Dochody własne realizowane przez Miejski O rodek Pomocy Rodzinie
na dzień 30 czerwca 2016 roku

Dział Rozdział Paragraf	Treść	Plan na 01.01.2016 r.			Zmiany	Plan na 30.06.2016 r.			Wykonanie na 30.06.2016 r.	% wykonania (6:5)
		1	2	3		4	5	6		
zadania miasta										
852	Pomoc społeczna	941 288	5 339,00	946 627,00	513 539,55	54,25%				
85202	Domy pomocy społecznej	56 000	0	56 000	30 124,28	45,64%				
0970	Wpływy z różnych dochodów z tego: - cz. ciowe pokrycie kosztów utrzymania odpłatno ci za pobyt mieszka ca w DPS przez rodzin	66 000	0	66 000	30 124,28	45,64%				
85203	O. rodki wsparcia - rodowski.Dom Samopomocy	0	3 799	3 799	3 799,32	100,01%				
0970	Wpływy z różnych dochodów - odszkodowanie	0	3 799	3 799	3 799,32	100,01%				
85203	O. rodki wsparcia	599 000	0	599 000	351 080,87	58,61%				
0830	Wpływy z usług z tego: - odpłatno za wyżywienie w Domu Seniora - odpłatno za pobyt w Noclegowni	599 000	0	599 000	351 080,87	58,61%				
		518 000	0	518 000	282 711,80	54,58%				
		81 000	0	81 000	68 369,07	84,41%				
85212	wiadczenia rodzinne, zaliczka alimentacyjna oraz składki na ubezpieczenia emerytalne i rentowe	65 600	0	65 600	38 994,91	59,44%				
0690	Z ubezpieczenia społecznego Wpływy z różnych opłat	100	0	100	11,60	11,60%				
0920	Pozostałe odsetki z tego: - koszty upomnienia	100	0	100	11,60	11,60%				
		10 000	0	10 000	3 854,79	38,55%				
0970	z tego: - odsetki od niesłusznie pobranych zasiłków rodzinnych i zaliczek alimentacyjnych	10 000	0	10 000	3 854,79	38,55%				
	Wpływy z różnych dochodów	55 500	0	55 500	35 128,52	63,29%				
	z tego: - spłata niesłusznie pobranych świadczeń rodzinnych	55 500	0	55 500	35 128,52	63,29%				

85213	Składki na ubezpieczenie zdrowotne opłacane za osoby pobieraj. ce niektóre świadczenia z pomocy społecznej, niektóre świadczenia rodzinne oraz za osoby uczestniczące w zajęciach w centrum integracji społecznej	900	0,00	900,00	760,05	84,45%
0970	Wpływ z różnych dochodów	900	0,00	900,00	760,05	84,45%
	z tego:					
	- zwrot składek na ubezpieczenie zdrowotne	21.000	0	21.000	10.454,75	49,78%
85214	Zasiłki i pomoc w naturze oraz składki na ubezpieczenia emerytalne i rentowe	0	0	0	0,00	0,00%
0690	Wpływ z różnych opłat	21.000	0	21.000	10.454,75	49,78%
0970	Wpływ z różnych dochodów	11.000	0	11.000	5.228,78	47,53%
	z tego: - spłata z lat ubiegłych	10.000	0	10.000	5.225,97	52,26%
	- spłata z lat ubiegłych	1.000	0	1.000	0,00	0,00%
85216	Zasiłki stałe	51.000	0	51.000	13.896,47	27,25%
0970	Wpływ z różnych dochodów	51.000	0	51.000	13.896,47	27,25%
	z tego: - spłata niesłuszenie pobranych zasiłków z lat ubiegłych	51.000	0	51.000	13.896,47	27,25%
85219	O rodki pomocy społecznej	131.000	1.540	132.540	63.772,80	48,12%
0750	Doходы z najmu i dzierawy składników majątkowych Skarbu Państwa, jednostek samorządu terytorialnego lub innych jednostek zaliczanych do sektora finansów publicznych oraz innych umów o podobnym charakterze	7.500	0	7.500	3.726,00	49,68%
	z tego: - czynsz z O rodka Interwencji Kryzysowej	7.500	0	7.500	3.726,00	49,68%
0830	Wpływ z usług	119.000	0	119.000	55.462,34	46,61%
	z tego: - odpłatno za usługi opiekuńcze	119.000	0	119.000	55.462,34	46,61%
0920	Pozostałe odsetki	3.000	0	3.000	1.276,97	42,57%
	z tego: - odsetki bankowe	3.000	0	3.000	1.276,97	42,57%
0970	Wpływ z różnych dochodów	1.500	1.540	3.040	3.307,49	108,80%
85295	Pozostała działalność - organizacja prac społecznych u beneficjentów	6.788	0	6.788	656,10	9,67%
0970	Wpływ z różnych dochodów - refundacja z PUP	3.888	0	3.888	0,00	0,00%
0970	Zwroty zasiłków za posiłki z programu "Pomoc Państwa w zakresie dożywiania"	2.700	0	2.700	656,10	24,30%
0970	Spłata nieterminowo pobranych świadczeń gminnych	200	0	200	0,00	0,00%

zadania powiatu							
852	Pomoc społeczna		321 383	1 500	322 883	131 652,41	40,77%
85201	Placówki opiekuńczo-wychowawcze		400	0	400	50,00	12,50%
0680	Wpływy od rodziców z tytułu odpłatności za utrzymanie dzieci (wychowanków) w placówkach opiekuńczo-wychowawczych z tego: - odpłatno rodziców za pobyt w placówkach		400	0	400	50,00	12,50%
85204	Rodziny zastępcze		320 283	0	320 283	128 902,75	40,25%
0680	Wpływy od rodziców z tytułu opłaty za pobyt dziecka w pieczyźnie		4 500	0	4 500	4 921,64	109,37%
0830	Wpływy z usług		315 783	0	315 783	123 932,98	39,25%
0920	Pozostałe odsetki		0	0	0	27,73	0,00%
0690	Wpływy z innych opłat		0	0	0	20,40	0,00%
85220	Jednostki specjalistycznego poradnictwa mieszkaniowego i o rodki interwencji kryzysowej		700	1 500	2 200	2 699,66	122,71%
0970	Wpływy z innych dochodów z tego: - cz. ciowe pokrycie opłat dotyczących mieszkaniowych chronionych		700	1 500	2 200	2 699,66	122,71%
DOCHODY OGÓŁEM			1 262 671	6 839,00	1 269 510,00	645 191,96	50,82%

Tabela nr 3

**Wydatki ujęte w planie finansowym Urzędu Miasta
(przeznaczone na realizację zadań z zakresu pomocy społecznej)
na dzień 30 czerwca 2016 roku**

Dział Rozdział Paragraf	Treść	Plan na 01.01.2016 r.	Zmiany	Plan na 30.06.2016 r.	Wykonanie na 30.06.2016 r.	% wykonania (6:5)
1	2	3	4	5	6	7
Zadania miasta						
852	Pomoc społeczna	306 300,00	25 020,00	331 320,00	153 081,74	46,20%
85212	wiadzczenia rodzinne, zaliczka alimentacyjna oraz składki na ubezpieczenia emerytalne i rentowe z ubezpieczenia społecznego	65 000	0	65 000	37 162,96	57,17%
2910	Zwrot dotacji wykorzystanych niezgodnie z przeznaczeniem lub pobranych w nadmiernej wysokości	55 000	0	55 000	33 784,84	61,43%
4560	Odsetki od dotacji wykorzystanych niezgodnie z przeznaczeniem lub pobranych w nadmiernej wysokości	10 000	0	10 000	3 378,12	33,78%
85213	Składki na ubezpieczenie zdrowotne opłacane za osoby pobierające niektóre świadczenia z pomocy społecznej, niektóre świadczenia rodzinne oraz za osoby uczestniczące w zajęciach w centrum integracji społecznej	900	0	900,00	705,69	78,41%
2910	Zwrot dotacji wykorzystanych niezgodnie z przeznaczeniem lub pobranych w nadmiernej wysokości	900	0	900,00	705,69	78,41%
85214	Zasiłki i pomoc w naturze oraz składki na ubezpieczenia emerytalne i rentowe	11 000	0	11 000	4 911,78	44,65%
2910	Zwrot dotacji wykorzystanych niezgodnie z przeznaczeniem lub pobranych w nadmiernej wysokości	11 000	0	11 000	4 911,78	44,65%

85216	Zasiłki stałe	51 000	0	51 000	12 861,31	25,22%
2910	Zwrot dotacji wykorzystanych niezgodnie z przeznaczeniem lub pobranych w nadmiernej wysokości	51 000	0	51 000	12 861,31	25,22%
85295	Pozostała działalność	200	0	200	0	0,00%
2910	Zwrot dotacji wykorzystanych niezgodnie z przeznaczeniem lub pobranych w nadmiernej wysokości	200	0	200	0,00	0,00%
4560	Odsetki od dotacji oraz płatno ci wykorzystanych niezgodnie z przeznaczeniem lub wykorzystanych z naruszeniem procedur, o których mowa w art. 184 ustawy, pobranych nienależnie lub w nadmiernej wysokości	0	0	0	0,00	#DZIEL/0!
85203	O rodki wsparcia	178 200	25 020	203 220	97 440,00	47,95%
2360	Dotacja celowa z bud etu na finansowanie lub dofinansowanie zada zleconych do realizacji stowarzyszeniom	178 200	25 020	203 220	97 440,00	47,95%
2360	Dotacje celowe z bud etu jednostki samorz du terytorialnego, udzielone w trybie art. 221 ustawy, na finansowanie lub dofinansowanie zada zleconych do realizacji organizacjom prowadz cym działalno po ytku publicznego	0	0	0	0,00	0,00%
zadania powiatu						
852	Pomoc społeczna	1 509 413	-49 000	1 460 413	607 205,68	41,58%
85201	Placówki opieku czo-wychowawcze	899 640	-6 600	893 040	286 805,68	32,12%
2360	Dotacje celowe z bud etu jednostki samorz du terytorialnego, udzielone w trybie art. 221 ustawy, na finansowanie lub dofinansowanie zada zleconych do realizacji organizacjom prowadz cym działalno po ytku publicznego	514 080	-6 600	507 480	224 626,57	44,26%
2360	Dotacje celowe z bud etu jednostki samorz du terytorialnego, udzielone w trybie art. 221 ustawy, na finansowanie lub dofinansowanie zada zleconych do realizacji organizacjom prowadz cym działalno po ytku publicznego	385 560	0	385 560	62 179,11	16,13%

85220	Jednostki specjalistycznego poradnictwa, mieszkanie chronione i o. rodki interwencji kryzysowej	350 000	0	350 000	197 000,00	56,29%
2360	Dotacje celowe zbud etu jednostki samorz du terytorialnego, udzielone w trybie art. 221 ustawy, na finans owanie lub dofinans owanie zada zleconych do realizacji organizacjom prowadz cym dzialalno po ytku publicznego	350 000	0	350 000	197 000,00	56,29%
85295	Pozostala dzialalno	242 000	-42 400	199 600	123 400,00	61,82%
2360	Dotacje celowe zbud etu jednostki samorz du terytorialnego, udzielone w trybie art. 221 ustawy, na finans owanie lub dofinans owanie zada zleconych do realizacji organizacjom prowadz cym dzialalno po ytku publicznego	242 000	-42 400	199 600	123 400,00	61,82%
853	Pozostate zadania w zakresie polityki społecznej	17 773	0	17 773	0,00	0,00%
85311	Rehabilitacja zawodowa i społeczna osób niepełnosprawnych	17 773	0	17 773	0,00	0,00%
2320	Dotacje celowe przekazane dla powiatu na zadania bie ce realizowane na podstawie porozumie (umów) mi dzy JST z tego: * Starostwo Powiatowe w Lesznie	17 773	0	17 773	0,00	0,00%
	WYDATKI OGÓLEM	1 815 713	-23 980	1 791 733	760 287,42	42,43%
w tym:						
	Dotacje na zadania bie ce realizowane na podst. porozumie (umów) mi dzy JST	17 773	0	17 773	0,00	0,00%
§ 2320	Dotacje celowe przekazane dla powiatu na zadania bie ce realizowane na podstawie porozumie (umów) mi dzy JST	17 773,00	0,00	17 773,00	0,00	0,00%
	Dotacje na finans owanie lub dofinans owanie zada zleconych do realizacji pozostalym jednostkom niezaliczanym do sektora finansów publicznych	1 669 840	-23 980	1 645 860	704 645,68	42,81%
§ 2360	Dotacje celowe zbud etu jednostki samorz du terytorialnego, udzielone w trybie art. 221 ustawy, na finans owanie lub dofinans owanie zada zleconych do realizacji organizacjom prowadz cym dzialalno po ytku publicznego	1 669 840,00	-23 980,00	1 645 860,00	704 645,68	42,81%

Tabela nr 4

**Wydatki Miejskiego O rodka Pomocy Rodzinie w Lesznie - zbiorczo
na dzie 30 czerwca 2016 roku**

Dział Rozdział Paragraf	Tre	Plan na 01.01.2016 r.	Zmiany	Plan na 30.06.2016 r.	Wykonanie na 30.06.2016 r.	% wykonania
1	2	3	4	5	6	7
	Zadania miasta - razem, z tego:	29 696 723,00	24 849 224,00	54 545 947,00	24 805 568,98	45,48%
	Zadania zlecone	17 504 208,00	23 304 273,00	40 808 481,00	17 460 591,86	42,79%
85203	O rodki wsparcia - rodowskiy Dom Samopomocy	594 000	82 288	676 288	366 594,52	54,21%
85211	wiadczenia wychowawcze	0	23 185 828	23 185 828	7 666 389,31	33,06%
85212	wiadczenia rodzinne, zaliczka alimentacyjna oraz składki na ubezpieczenia emerytalne i rentowe z ubezpieczenia społecznego					
85219	O rodki pomocy społecznej - utrzymanie MOPR	16 522 959	-69 000	16 453 959	9 169 336,14	55,73%
85213	Składki na ubezpieczenie zdrowotne opłacane za osoby pobieraj ce niektóre wiadczenia z pomocy społecznej, niektóre wiadczenia rodzinne oraz za osoby ucz. szczajace w zaj. ciach w centrum integracji społecznej	0	15 000	15 000	12 229,84	81,53%
85228	Usługi opieku cze i specjalistyczne	53 843	90 157	144 000	59 966,38	41,64%
85295	Pozostala dzialalno - realizacja programu wspierania osob pobieraj cych wiadczenie piel. gnacyjne	333 406	0	333 406	186 075,67	55,81%
	zadania własne	12 192 515,00	1 544 951,00	13 737 466,00	7 344 977,12	53,47%
85202	Domy pomocy społecznej	1 448 000	0	1 448 000	707 607,88	48,87%
85203	O rodki wsparcia - Dom Seniora	1 185 790	-3 250	1 185 540	539 508,76	45,51%
85203	O rodki wsparcia - Noclegownia	351 308	5 000	356 308	185 666,32	52,11%
85203	Miejska Karta Seniora	6 000	0	6 000	3 660,00	61,00%
85203	O rodki wsparcia - DS (rodki własne)	0	3 799	3 799	3 700,00	0,00%
85203	O rodki wsparcia - Klub Seniora Jagiellonka	38 504	3 250	41 754	20 193,92	48,36%
85213	Składki na ubezpieczenie zdrowotne opłacane za osoby pobieraj ce niektóre wiadczenia z pomocy społecznej, niektóre wiadczenia rodzinne oraz za osoby ucz. szczajace w zaj. ciach w centrum integracji społecznej					
	zadania własne (rodki bud etu pa stwa)	155 158	25 000	180 158	115 074,78	63,87%
	- zadania własne (rodki własne miasta)	114 982	25 000	139 982	88 058,92	62,91%
		40 176	0	40 176	27 015,96	67,24%

85214	Zasiłki i pomoc w naturze oraz składki na ubezpieczenia emerytalne i rentowe	2 550 592	200 000	2 750 592	1 444 258,73	52,51%
	- rodki bud etu pa stwa	1 000 592	200 000	1 200 592	900 337,62	74,99%
	- rodki własne miasta	1 550 000	0	1 550 000	543 921,11	35,09%
85216	Zasiłki stałe	1 431 497	464 903	1 896 400	1 229 909,91	64,85%
	- zadania własne (rodki bud etu pa stwa)	1 035 097	464 903	1 500 000	1 224 992,50	81,67%
85219	- zadania własne (rodki rodkii własne miasta)	396 400	0	396 400	4 917,41	1,24%
85219	O rodki pomocy społecznej - usługi specjalistyczne (rodki bud etu pa stwa)	1 021 772	0	1 021 772	519 819,40	50,87%
85219	O rodki pomocy społecznej - utrzymanie MOPR	0	0	0	0,00	0,00%
	- rodki bud etu pa stwa	3 114 791	-9 200	3 105 591	1 693 812,15	54,54%
	- rodki własne miasta	471 143	0	471 143	246 692,27	52,36%
85295	Pozostała działalność - "Pomoc pa stwa w zakresie do ywania"	2 643 648	-9 200	2 634 448	1 447 119,88	54,93%
	- rodki bud etu pa stwa	750 000	801 750	1 551 750	764 642,19	49,28%
	- rodki własne miasta	750 000	0	750 000	513 517,34	64,05%
85205	Zadania w zakresie przeciwdziałania przemocy w rodzinie	25 603	0	25 603	3 900,00	15,23%
85206	Wsparanie rodziny	104 020	9 200	113 220,00	84 843,61	74,94%
	- rodki bud etu pa stwa	0	0	0,00	0,00	0,00%
	- rodki własne miasta	104 020	9 200	113 220,00	84 843,61	74,94%
85212	wiadczenia rodzinne, wiadczy z funduszu alimentac. oraz składki em. i rent. z ubezpieczenia społecznego	0	44 499	44 499	25 601,17	57,53%
85295	Pozostała działalność - Organizacja prac społecznie u. ytecznych	6 480	0	6 480	2 778,30	42,88%
	Zadania powiatu - razem, z tego:	2 501 037	505 000	3 006 037	1 265 145,66	42,09%
	Zadania własne	2 501 037	0	2 501 037	1 105 495,74	44,20%
85201	Placówki opieku czo-wychowawcze	48 000	0	48 000	22 566,95	47,01%
85204	Rodzinny zast pce	2 310 486	0	2 310 486	1 016 372,58	43,99%
	Rodzinny zast pce - rodki własne	1 994 703	0	1 994 703	889 536,32	44,59%
	zadania zwi zane z syst.Pieczy zast pcezy (rozliczenia mi dzy JST)	315 783	0	315 783	126 836,26	0,00%
85220	Jednostki specjalistycznego poradnictwa, mieszkania chronione i o rodki interwencji kryzysowej	36 000	0	36 000	12 296,05	34,16%
85226	O rodki adopcyjno-opieku cze	0	0	0	0,00	0,00%
85233	Dokształcanie i doskonalenie nauczycieli	6 000	0	6 000	4 800,00	80,00%
85295	Pozostała działalność - nagrody dla działaczy	0	505 000	505 000	159 649,92	0,00%
	Zadania zlecone	0	505 000	505 000	159 649,92	0,00%
85204	Rodzinny zast pce - wiadczenie wychowawcze	0	505 000	505 000	159 649,92	0,00%
853	Pozostałe zadania w zakresie polityki społecznej	0	0	0	0,00	0,00%
85311	Rehabilitacja zawod. i spot. Osob niepełnosprawnych	100 551	0	100 551	49 461,16	49,19%
WYDATKI OGÓŁEM		32 197 760,00	25 354 224,00	57 551 984,00	26 070 714,64	45,30%

Wydatki Miejskiego O rodka Pomocy Rodzinie w Lesznie - analityka na dzie 30 czerwca 2016 roku						
Dział Rozdział Paragraf	Tre	Plan na 01.01.2016 r.	Zmiany	Plan na 30.06.2016 r.	Wykonanie na 30.06.2016 r.	% wykonania (6/5)
1	2	3	4	5	6	7
zadania miasta						
852	Pomoc społeczna	29 696 723	24 849 224,00	54 545 947,00	24 805 568,98	45,48%
85202	Domowy pomocy społecznej	1 448 000	0	1 448 000	707 607,88	48,87%
4300	Zakup usług pozostałych	198 000	0	198 000	98 278,28	49,64%
4330	Zakup usług przez jedn. samorz. du terytorialnego od innych jednostek samorz. du terytorialnego	1 250 000	0	1 250 000	609 329,60	48,75%
85203	O rodki wsparcia -					
	rodowskiowy Dom Samopomocy	594 000	82 288	676 288	366 594,52	54,21%
3020	Wydatki osobowe niezaliczone do wygradze	3 509	1 000	4 509	3 418,50	75,82%
4010	Wynagrodzenia osobowe pracownikow	413 375	21 000	434 375	216 151,89	49,76%
4040	Dodatkowe wynagrodzenie roczne	30 000	-1 345	28 655	28 654,21	100,00%
4110	Składki na ubezpieczenia społeczne	76 600	100	76 700	42 686,15	55,65%
4120	Składki na Fundusz Pracy	10 750	650	11 400	4 560,02	40,00%
4170	Wynagrodzenia bezosobowe	0	5 500	5 500	2 080,00	37,82%
4210	Zakup materiałów i wyposażenia	4 301	7 000	11 301	6 385,86	56,51%
4220	Zakup rodkow ywno ci	100	1 500	1 600	176,47	11,03%
4230	Zakup leków, wyrobów medycznych i produktow biobójczych	300	528	828	127,11	15,35%
4260	Zakup energii	10 000	17 633	27 633	19 840,42	71,80%
4270	Zakup usług remontowych	3 000	15 000	18 000	6 192,05	34,40%
4280	Zakup usług zdrowotnych	3 800	5 600	9 400	4 347,00	46,24%
4300	Zakup usług pozostałych	2 782	5 172	7 954	4 095,79	51,49%
4360	Opłaty z tyt. zakupu usług telekomunikacyjnych	2 600	2 000	4 600	1 404,04	30,52%
4410	Podró e stu bowe krajowe	100	300	400	30,00	0,00%
4430	Ró ne opłaty i składki	7 900	-2 000	5 900	2 256,00	38,24%
4440	Odpisy na zakładowy fundusz wladcze sojalnych	15 000	2 500	17 500	17 320,55	98,97%
4480	Podatek od nieruchomości	5 000	0	5 000	2 485,90	49,72%
4520	Opłaty na rzecz bud etow jednostek samorz. du terytorialnego	4 383	0	4 383	4 382,56	99,99%
4700	Szkolenia pracownikow nieb d cych członkami korpusu stu by cywilnej	500	150	650	0,00	0,00%
6060	Wydatki na zakupy inwestycyjne jednostek bud .	0	0	0	0,00	0,00%

85203	O. rodki wsparcia - Noclegownia	351,308	5,000	356,308	185,666,32	52,11%
3020	Wydatki osobowe niezaliczone do wynagrodze	2 040	0	2 040	1 260,00	61,76%
4010	Wynagrodzenia osobowe pracowników	187 350	0	187 350	95 192,36	50,81%
4040	Dodatkowe wynagrodzenie roczne	15 500	-2 167	13 333	13 332,10	99,99%
4110	Składki na ubezpieczenia społeczne	35 420	0	35 420	18 685,18	52,75%
4120	Składki na Fundusz Pracy	4 980	0	4 980	2 437,30	48,94%
4170	Wynagrodzenia bezosobowe	0	0	0	0,00	0,00%
4210	Zakup materiałów i wyposażenia	36 730	-840	35 890	17 753,06	49,47%
4220	Zakup rodków ywno ci	500	0	500	0,00	0,00%
4230	Zakup leków, wyrobów medycznych i produktów biobójczych	1 500	0	1 500	375,41	25,03%
4260	Zakup energii	17 000	0	17 000	9 677,07	56,92%
4270	Zakup usług remontowych	9 100	5 000	14 100	4 807,23	34,09%
4280	Zakup usług zdrowotnych	850	0	850	0,00	0,00%
4300	Zakup usług pozostałych	12 300	0	12 300	6 819,49	55,44%
4360	Opłaty z tyt. zakupu usług telekomunikacyjnych telefonii komórkowej	3 300	0	3 300	1 224,37	37,10%
4370	Opłaty z tyt. zakupu usług telekomunikacyjnych telefonii stacjonarnej	0	0	0	0,00	0,00%
4410	Podró e stu bowe krajowe	500	840	1 340	528,08	39,41%
4430	Ró ne opłaty i składki	5 000	2 017	7 017	4 884,00	69,60%
4440	Opisy na zakładowy fundusz wladcze socjalnych	6 600	150	6 750	6 745,90	99,94%
4480	Podatek od nieruchomości	2 200	0	2 200	1 007,15	45,78%
4520	Opłaty na rzecz bud etów jednostek samorz du terytorialnego	938	0	938	937,62	100,00%
4700	Szkolenia pracowników nieb d cych członkami korpusu stu by cywilnej	500	0	500	0,00	0,00%
6050	Wydatki inwestycyjne jednostek bud etowych	9 000	0	9 000	0,00	0,00%
85203	Miejska Karta Seniora	6,000	0	6,000	3,660,00	61,00%
4210	Zakup materiałów i wyposażenia	6 000	0	6 000	3 660,00	61,00%
85203	Strona internetowa "SENIOR PL60"	0	0	0	0,00	0,00%
4300	Zakup usług pozostałych	0	0	0	0,00	0,00%
85203	O. rodki wsparcia - Klub Seniora Jagiellonka	38,504	3,250	41,754	20,193,92	48,36%
4010	Wynagrodzenia osobowe pracowników	0	15 760	15 760	5 807,37	36,85%
4110	Składki na ubezpieczenia społeczne	4 110	0	4 110	2 215,07	53,89%
4120	Składki na Fundusz Pracy	441	0	441	111,48	25,28%
4170	Wynagrodzenia bezosobowe	23 540	-15 760	7 780	5 120,00	65,81%
4210	Zakup materiałów i wyposażenia	1 200	0	1 200	681,86	56,82%
4260	Zakup energii	2 220	0	2 220	665,33	29,97%
4280	Zakup usług zdrowotnych	100	0	100	92,00	92,00%
4360	Opłaty z tyt. zakupu usług telekomunikacyjnych	812	1 600	2 412	546,23	22,65%
4400	Opłaty za administrowanie i czynsze za budynki, lokale i pomieszczenia gara owe	5 534	0	5 534	2 766,72	49,99%
4440	Opisy na zakładowy fundusz wladcze socjalnych	547	1 650	2 197	2 187,86	99,58%

85205	Zadania w zakresie przeciwdziałania przemocy w rodzinie	25 603	0,00	25 603,00	3 900,00	15,23%
4210	Zakup materiałów i wyposażenia	6 059	0,00	6 059,00	0,00	0,00%
4260	Zakup energii	3 000	0,00	3 000,00	0,00	0,00%
4300	Zakup usług pozostałych	3 800	0,00	3 800,00	0,00	0,00%
4700	Szkolenia pracowników nieb d oych członkami korpusu stu by cywilnej	8 000	0,00	8 000,00	3 900,00	48,75%
4010	Wynagrodzenia osobowe pracowników	3 956	0,00	3 956,00	0,00	0,00%
4110	Składki na ubezpieczenia społeczne	691	0,00	691,00	0,00	0,00%
4120	Składka na Fundusz Pracy	97	0,00	97,00	0,00	0,00%
4170	Wynagrodzenia bezosobowe	0	0,00	0,00	0,00	0,00%
65206	Wspieranie rodziny	104 020	9 200,00	113 220,00	84 843,61	74,94%
4010	Wynagrodzenia osobowe pracowników	74 273	0,00	74 273,00	58 658,23	78,98%
4040	Dodatkowe wynagrodzenie roczne	9 500	0,00	9 500,00	7 000,96	73,69%
4110	Składki na ubezpieczenia społeczne	14 992	0,00	14 992,00	11 347,68	75,69%
4120	Składki na Fundusz Pracy	2 055	0,00	2 055,00	1 576,20	76,70%
4260	Zakup energii	0	2 200,00	2 200,00	518,54	23,57%
4300	Zakup usług pozostałych	0	500,00	500,00	351,31	70,26%
4360	Opłaty z tyt. zakupu usług telekomunikacyjnych	0	650,00	650,00	564,01	86,77%
4400	Opłaty za administrowanie i czynsze za budynki, lokale i pomieszczenia gara owe	0	5 000,00	5 000,00	1 952,00	39,04%
4410	Podró e stu bowe krajowe	200	850	1 050,00	464,68	44,26%
4700	Szkolenia pracowników nieb d oych członkami korpusu stu by cywilnej	3 000	0	3 000,00	2 410,00	80,33%
65206	Wspieranie rodziny	0	0,00	0,00	0,00	#DZIEL/01
4010	w ynagrodzenie osobow e pracownikow (bud et pa stwa)	0	0,00	0,00	0,00	#DZIEL/01
4110	składki na ubezpieczenia społeczne (bud et pa stwa)	0	0	0,00	0,00	#DZIEL/01
4120	składka na Fundusz Pracy (bud et pa stwa)	0	0	0,00	0,00	#DZIEL/01
65211	wiadczenie wychowawcze	0	23 185 828	23 185 828,00	7 666 389,31	33,06%
3020	Wydatki osobowe niezaliczone do wynagrodze	0	10 000	10 000,00	0,00	0,00%
3110	wiadczenia społeczne	0	22 722 111	22 722 111,00	7 541 411,20	33,19%
4010	Wynagrodzenia osobowe pracowników	0	253 000	253 000,00	48 596,76	19,21%
4110	Składki na ubezpieczenia społeczne	0	49 002	49 002,00	8 403,05	17,15%
4120	Składki na Fundusz Pracy	0	12 600	12 600,00	1 083,71	8,60%
4210	Zakup materiałów i wyposażenia	0	76 115	76 115,00	55 887,87	73,43%
4260	Zakup energii	0	10 000	10 000,00	513,76	5,14%
4270	Zakup usług remontowych	0	10 000	10 000,00	6 153,22	61,53%
4300	Zakup usług pozostałych	0	17 500	17 500,00	1 776,54	10,15%
4410	Podró e stu bowe krajowe	0	3 000	3 000,00	1 03,20	3,44%
4700	Szkolenia pracowników nieb d oych członkami korpusu stu by cywilnej	0	10 000	10 000,00	2 460,00	24,60%
6060	Wydatki na zakupy inwestycyjne jednostek bud	0	12 500	12 500,00	0,00	0,00%

85212	Widzenia rodzinne, zaliczka alimentacyjna oraz składki na ubezpieczenia emerytalne i rentowe z ubezpieczenia społecznego	16 522 959	-69 000	16 453 959	9 169 336,14	55,73%
3020	Wydatki osobowe niezaliczone do wygrań	3 270	0	3 270	2 205,00	67,43%
3110	widzenia społeczne	15 357 270	-66 930	15 290 340	8 537 499,01	55,84%
4010	Wynagrodzenia osobowe pracowników	349 694	0	349 694	157 252,46	44,97%
4040	Dodatki i wynagrodzenia roczne	23 000	-2 353	20 647	20 646,19	100,00%
4110	Składki na ubezpieczenia społeczne	732 558	-2 500	730 058	403 008,83	55,20%
4120	Składki na Fundusz Pracy	8 800	-2 070	6 730	3 731,09	55,44%
4170	Wynagrodzenia bezosobowe	0	0	0	0,00	0,00%
4210	Zakup materiałów i wyposażenia	7 800	-2 000	5 800	3 113,79	53,69%
4260	Zakup energii	8 500	-2 000	6 500	6 475,45	99,62%
4270	Zakup usług remontowych	2 200	0	2 200	492,00	22,36%
4280	Zakup usług zdrowotnych	600	0	600	384,00	64,00%
4300	Zakup usług pozostałych	10 113	7 853	17 966	17 321,24	96,41%
4360	Opłaty z tyt. zakupu usług telekomunikacyjnych	2 000	1 000	3 000	2 118,07	70,60%
4410	Podróże i służby państwowe	1 000	0	1 000	674,49	67,45%
4440	Opisy na zakładowy fundusz widcze socjalnych	13 139	0	13 139	13 127,16	99,91%
4580	Pozostałe odsieki	0	0	0	0,00	0,00%
4610	Koszty post powania s dowego i prokuratorskiego	1 015	0	1 015	210,36	20,73%
4700	Szkolenia pracowników nie d cych członkami korpusu słu by cywilnej	2 000	0	2 000	1 077,00	53,85%
85213	Składki na ubezpieczenie zdrowotne, opłacane za osoby pobierające niektóre świadczenia z pomocy społecznej, niektóre świadczenia rodzinne oraz za osoby ucz. ucz. ucz. w zają ciach w centrum integracji społecznej	209 001	115 157	324 158	175 041,16	54,00%
4130	Składki na ubezpieczenie zdrowotne	53 843	90 157	144 000	59 966,38	41,64%
4130	Składki na ubezpieczenie zdrowotne	114 982	25 000	139 982	88 058,92	62,91%
4130	Składki na ubezpieczenie zdrowotne	40 176	25 000	139 982	88 058,92	62,91%
85214	Zasłki i pomoc w naturze oraz składki na ubezpieczenia emerytalne i rentowe	2 550 592	200 000	2 750 592	1 444 258,73	52,51%
3110	widzenia społeczne	1 550 000	0	1 550 000	543 921,11	35,09%
3110	widzenia społeczne	1 000 592	200 000	1 200 592	900 337,62	74,99%
85216	Zasłki stałe	1 431 497	464 903	1 896 400	1 229 909,91	64,85%
3110	widzenia społeczne	1 035 097	464 903	1 500 000	1 224 992,50	81,67%
3110	widzenia społeczne	396 400	0	396 400	4 917,41	1,24%
3110	widzenia społeczne	396 400	0	396 400	4 917,41	1,24%

85219	O_rodki_pomocy_spoecznej - uslugi	1 021 772	0	1 021 772	1 021 772	519 819,40	50,87%
	Opiekun_cze	15 420	0	15 420	15 420	11 676,05	75,72%
3020	Wydatki osobowe niezaliczone do wynagrodze	724 158	0	724 158	724 158	345 312,39	47,68%
4010	Wynagrodzenia osobowe pracownikow	60 500	-5 050	55 450	55 450	40 655,54	73,32%
4040	Dodatkowe wynagrodzenie roczne	134 232	0	134 232	134 232	75 391,34	56,16%
4110	Składki na ubezpieczenia społeczne	18 836	0	18 836	18 836	6 200,40	32,92%
4120	Składki na Fundusz Pracy	0	0	0	0	0,00	0,00%
4170	Wynagrodzenia bezosobowe	10 000	0	10 000	10 000	2 174,24	21,74%
4210	Zakup materiałów i wyposażenia	2 000	0	2 000	2 000	0,00	0,00%
4260	Zakup energii	1 362	0	1 362	1 362	629,00	46,18%
4280	Zakup usług zdrowotnych	8 000	0	8 000	8 000	1 795,50	22,44%
4300	Zakup usług pozostałych	1 000	2 000	3 000	3 000	1 199,27	39,98%
4360	Opłaty z tyt. zakupu usług telekomunikacyjnych	0	0	0	0	0,00	0,00%
4370	Opłaty z tyt. zakupu usług telekomunikacyjnych	4 000	-2 000	2 000	2 000	651,60	32,58%
4410	Podró e stu bowe krajowe	38 164	5 050	43 214	43 214	32 534,07	75,29%
4440	Opisy na zakładowy fundusz wladcze	4 100	0	4 100	4 100	1 600,00	39,02%
4700	Szkolenia pracowników nieb d cych członkami	471 143	0	471 143	471 143	246 692,27	52,36%
85219	O_rodki_pomocy_spoecznej - utrzymanie	3 880	0	3 880	3 880	3 880,00	100,00%
	MOPR (rocki bud etu pa stwa)	285 000	0	285 000	285 000	140 500,00	49,30%
3020	Wydatki osobowe niezaliczone do wynagrodze	22 500	0	22 500	22 500	22 500,00	100,00%
4010	Wynagrodzenia osobowe pracownikow	90 000	0	90 000	90 000	32 000,00	35,56%
4040	Dodatkowe wynagrodzenie roczne	15 000	0	15 000	15 000	6 700,00	44,67%
4110	Składki na ubezpieczenia społeczne	3 000	0	3 000	3 000	1 706,84	56,89%
4120	Składki na Fundusz Pracy	8 412	0	8 412	8 412	3 765,11	44,76%
4170	Wynagrodzenia bezosobowe	7 800	0	7 800	7 800	7 800,00	100,00%
4210	Zakup materiałów i wyposażenia	2 625	0	2 625	2 625	2 564,79	97,71%
4260	Zakup energii	2 100	-1 500	600	600	530,00	88,33%
4270	Zakup usług remontowych	12 000	0	12 000	12 000	10 057,85	83,82%
4280	Zakup usług zdrowotnych	0	0	0	0	0,00	0,00%
4300	Zakup usług pozostałych	3 825	-1 000	2 825	2 825	930,00	32,92%
4350	Zakup usług dost pu do sieci Internet	0	0	0	0	0,00	0,00%
4360	Opłaty z tyt. zakupu usług telekomunikacyjnych	0	0	0	0	0,00	0,00%
4370	Opłaty z tyt. zakupu usług telekomunikacyjnych	1 125	0	1 125	1 125	299,18	26,59%
4410	Podró e stu bowe krajowe	0	0	0	0	0,00	0,00%
4420	Podró e stu bowe zagraniczne	1 350	0	1 350	1 350	1 350,00	100,00%
4430	Ró ne opłaty i składki	9 000	0	9 000	9 000	9 000,00	100,00%
4440	Opisy na zakładowy fundusz wladcze	1 125	0	1 125	1 125	1 125,00	100,00%
4480	Podatek od nieruchomości	671	0	671	671	671,00	100,00%
4520	Opł tyna rzecz bud etow jedn samor du terytorial.	0	0	0	0	0,00	0,00%
4580	Pozostałe odsetki	980	0	980	980	0,00	0,00%
4610	Koszty post powania s dowego i prokurator skiego	750	2 500	3 250	3 250	1 312,50	40,38%
4700	Szkolenia pracowników nieb d cych członkami	0	0	0	0	0,00	0,00%
	korpusu stu by cywilnej	0	0	0	0	0,00	0,00%

65219	O rodki pomocy społecznej - utrzymanie	2 643,648	-9,200	2 634,448	1 447,119,88	54,93%
	MOPR (rodki własne miasta)	25 396	0	25 396	24 904,50	98,06%
3020	Wydatki osobowe niezaliczone do wynagrodze	15 756	0	15 756	9 533,00	60,50%
3110	wiadczenia społeczne	1 739 960	0	1 739 960	828 962,52	47,64%
4010	Wynagrodzenia osobowe pracowników	146 500	-1 000	145 500	125 215,67	86,06%
4040	Dodatki wynagrodzenie roczne	282 815	0	282 815	154 564,14	54,65%
4110	Składki na ubezpieczenia społeczne	37 314	0	37 314	16 376,93	43,89%
4120	Składki na Fundusz Pracy	13 000	0	13 000	5 673,16	43,64%
4170	Wynagrodzenia bezosobowe	42 088	-7 000	35 088	33 714,18	96,08%
4210	Zakup materiałów i wyposa enia	57 200	-6 000	51 200	46 032,60	89,91%
4260	Zakup energii	58 475	0	58 475	14 429,95	24,68%
4270	Zakup usług remontowych	900	0	900	111,00	12,33%
4280	Zakup usług zdrowotnych	91 000	-8 350	82 650	68 289,10	82,62%
4300	Zakup usług pozostałych	0	0	0	0,00	0,00%
4350	Zakup usług dost pu do sieci Internet	16 175	0	16 175	2 792,82	17,27%
4360	Opłaty z tyt. zakupu usług telekomunikacyjnych	0	0	0	0,00	0,00%
4370	Opłaty z tyt. zakupu usług telekomunikacyjnych	2 975	-850	2 125	1 860,11	87,53%
4410	Podró e stu bowe krajowe	0	0	0	0,00	0,00%
4420	Podró e stu bowe zagraniczne	11 650	0	11 650	4 102,00	35,21%
4430	Ró ne opłaty i składki	67 500	2 000	69 500	69 492,21	99,99%
4440	Odpisy na zakładowy fundusz władcze	5 875	0	5 875	956,49	16,28%
4480	Podatek od nieruchomości	3 799	0	3 799	3 798,06	99,98%
4520	Opłaty na rzecz bud etów jednostek samorz du	0	0	0	0,00	0,00%
4580	Pozostałe odsetki	1 020	-1 000	20	0,00	0,00%
4610	Koszty post powania s dowego i prokuratorского	9 250	1 000	10 250	10 028,94	97,84%
4700	Szkolenia pracowników nieb d cych członkami	15 000	12 000	27 000	26 282,50	97,34%
6060	Wydatki na zakupy inwestycyjne jednostek bud .	0	15 000	15 000	12 229,84	81,53%
65219	O rodki pomocy społecznej-opiekun prawny	333 406	0	333 406	186 075,67	55,81%
3110	Ró ne wydatki na rzecz osób fizycznych-opiekun	333 406	0	333 406	186 075,67	55,81%
65228	Usługi opieku cze i specjalistyczne usługi	333 406	0	333 406	186 075,67	55,81%
4300	Zakup usług pozostałych	750 000	801 750	1 551 750	764 642,19	49,28%
65295	Pozostała działalno - "Pomoc pa stwa	750 000	0	750 000	251 124,85	33,48%
	w zakresie do wiania" z tego:	750 000	0	750 000	251 124,85	33,48%
* rodki własne miasta		0	801 750	801 750	513 517,34	64,05%
3110	wiadczenia społeczne	0	801 750	801 750	513 517,34	64,05%
* rodki bud etu pa stwa		0	0	0	0,00	0,00%
3110	wiadczenia społeczne	0	0	0	0,00	0,00%
4210	Zakup materiałów i wyposa enia	6 480	0	6 480	2 778,30	42,88%
65295	Pozostała działalno - Organizacja prac społecznie	6 480	0	6 480	2 778,30	42,88%
	u leczonych	6 480	0	6 480	2 778,30	42,88%
3110	wiadczenia społeczne	0	0	0	0,00	0,00%
4300	Zakup usług pozostałych	0	0	0	0,00	0,00%

zadania powiatu						
852	Pomoc społeczna	2 501 037	505 000	3 006 037	1 265 145,66	42,09%
85201	<u>Placówki opiekuńcze - wychowawcze</u>	48 000	0	48 000	22 565,95	47,01%
3110	wiadczenia społeczne	48 000	0	48 000	22 565,95	47,01%
4330	Zakup usług przez jednostki samorządu terytorialnego od innych jednostek samorządu terytorialnego	0	0	0	0,00	0,00%
85204	<u>Rodziny zastępcze - zadania własne</u>	2 310 486	0	2 310 486	1 016 372,58	43,99%
3110	wiadczenia społeczne	1 994 703	0	1 994 703	889 536,32	44,59%
4110	Składki na ubezpieczenia społeczne	1 339 174	0	1 339 174	647 681,47	48,36%
4120	Składki na Fundusz Pracy	86 385	0	86 385	26 453,67	30,62%
4170	Wynagrodzenia bezosobowe	12 122	0	12 122	2 061,68	17,01%
4330	Zakup usług przez jednostki samorządu terytorialnego od innych jednostek samorządu terytorialnego	435 056	0	435 056	154 370,30	35,48%
85204	<u>Zadania zwi. zane z sys. pieczy zast. i m. dzv. JST</u>	121 966	0	121 966	58 969,20	48,35%
3110	wiadczenia społeczne	315 783	0	315 783	126 836,26	40,17%
4170	Wynagrodzenia bezosobowe	256 083	0	256 083	115 196,56	44,98%
85204	<u>Rodziny zastępcze - wiadczenia wychowawcze</u>	59 700	0	59 700	11 639,70	19,50%
3110	wiadczenia społeczne	0	505 000	505 000	159 649,92	31,61%
4010	Wynagrodzenia osobowe pracowników	0	499 950	499 950	159 110,30	31,83%
4110	Składki na ubezpieczenia społeczne	0	1 680	1 680	450,00	26,79%
4120	Składki na Fundusz Pracy	0	320	320	78,58	24,56%
4210	Zakup materiałów i wyposażenia	67	0	67	11,04	16,48%
85220	<u>Jednostki specjalistycznego poradnictwa, mieszkania chronione i o. rodki interwencji kryzysowej</u>	0	2 983	2 983	0,00	0,00%
4210	Zakup materiałów i wyposażenia	36 000	0	36 000	12 296,05	34,16%
4260	Zakup energii	5 500	0	5 500	1 426,22	25,93%
4270	Zakup usług remontowych	12 600	0	12 600	4 767,29	37,84%
4300	Zakup usług pozostałych	1 500	0	1 500	250,00	16,67%
4400	Opłaty za administrowanie i czynsze za budynki, lokale i pomieszczenia garażowe	400	0	400	0,00	0,00%
85295	<u>Pozostała działalność - nagrody dla działaczy</u>	16 000	0	16 000	5 852,54	36,58%
3030	Różne wydatki na rzecz osób fizycznych	6 000	0	6 000	4 800,00	80,00%
		6 000	0	6 000	4 800,00	80,00%

853	Pozostałe zadania w zakresie polityki społ.												
85311	Rehabilitacja zawodowa i społeczna osób niepełnosprawnych	100,551	0	100,551	49,461,16								49,19%
3020	Wydatki osobowe niezaliczone do wynagrodze	420	0	420	420,00								100,00%
4010	Wynagrodzenia osobowe pracowników	61,841	0	61,841	29 168,64								47,17%
4040	Dodatkiowe wynagrodzenie roczne	5,000	-392	4,608	4 607,41								99,99%
4110	Składki na ubezpieczenia społeczne	11,400	0	11,400	5 640,31								49,48%
4120	Składki na Fundusz Pracy	1,600	0	1,600	791,46								49,47%
4210	Zakup materiałów i wyposażenia	5,000	-1 800	3 200	568,35								17,76%
4260	zakup energii	0	0	0	0,00								0,00%
4270	Zakup usług remontowych	1 000	0	1 000	79,95								8,00%
4280	Zakup usług zdrowotnych	400	0	400	0,00								0,00%
4300	Zakup usług pozostałych	10 300	0	10 300	4 936,43								47,93%
4360	Opłaty z tyt. zakupu usług telekomunikacyjnych włączonych w ruchomej publi.sieci telefonicznej	500	1 800	2 300	856,01								37,22%
4410	Podró e stu bowe krajowe	300	0	300	22,42								7,47%
4440	Odpisy na zakładowy fundusz wia dczse	2 190	392	2 582	2 370,18								91,80%
4700	Szkolenia pracowników nieab d cych członkami	600	0	600	0,00								0,00%
	WYDATKI OGÓŁEM	32 197 760,00	25 354 224,00	57 551 984,00	26 070 714,64								45,30%
	Z tego:												
	a) wydatki bie ce	32 173 760,00	25 329 724,00	57 503 484,00	26 044 432,14								45,29%
	- wydatki osobowe i pochodne	6 230 472,00	20 133,00	6 257 937,39	3 221 386,57								51,48%
	\$ 4010 - wynagrodzenia osobowe pracowników	4 229 762,00	37 310,00	4 270 871,00	2 072 086,04								48,52%
	\$ 4040 - dodatkiowe wynagrodzenie roczne	342 500,00	-13 357,00	329 143,00	290 550,13								88,27%
	\$ 4110 - składki na ubezpieczenia społeczne	1 536 512,00	-2 400,00	1 537 026,14	810 477,91								52,73%
	\$ 4120 - składki na Fundusz Pracy	121 698,00	-1 420,00	120 897,25	48 272,49								39,93%
	- pozostałe wydatki bie ce	25 943 288,00	25 302 258,61	51 245 546,61	22 823 045,57								44,54%
	b) wydatki maj tkowe	24 000,00	24 500,00	48 500,00	26 282,50								54,19%
	\$ 6050 - wydatki inwestycyjne jedn.bud et.	0,00	0,00	9 000,00	0,00								0,00%
	\$ 6060 - wydatki na zakupy inwestycyjne jedn.bud .	24 000,00	24 500,00	39 500,00	26 282,50								66,54%

Tabela nr 5

**Dochody budżetu państwa związane z realizacją zadań zleconych
przez Miejski Ośrodek Pomocy Rodzinie
na dzień 30 czerwca 2016 roku**

Dział Rozdział Paragraf	Treść	Plan			Wykonanie na 30.06.2016 r.	% wykonania (6:5)
		na 01.01.2016 r.	Zmiany	na 30.06.2016 r.		
1	2	3	4	5	6	7
zadania miasta						
852	Pomoc społeczna	554 500	1 000	555 500	369 966,57	66,60%
85203	Opieka społeczna	15 000	1 000	16 000	6 454,33	40,34%
0830	Wpływy z usług z tego: - odpłatno za pobyt w rodzinnych domach	15 000	1 000	16 000	6 454,33	40,34%
85212	Widoczność rodzinna - zaliczka alimentacyjna oraz składki na ubezpieczenia emerytalne i rentowe	522 500	0	522 500	356 431,47	68,22%
0690	Wpływy z tytułu opłat z tego: - z tytułu zwrotu kosztów upomnienia	0	0	0	0,00	0,00%
0920	Pozostałe odsetki z tego: - odsetki od tytułów alimentacyjnych	60 000	0	60 000	165 498,32	275,83%
0970	Wpływy z tytułu dochodów z tego: - zaliczka alimentacyjna	54 000	0	54 000	165 498,32	275,83%
0980	Wpływy z tytułu zwrotów wypłaconych świadczeń z funduszu alimentacyjnego	54 000	0	54 000	26 250,72	48,61%
85228	Usługi specjalistyczne	408 500	0	408 500	164 682,43	40,31%
0830	Wpływy z usług z tego: - odpłatno za specjalistyczne usługi opiekuńcze	17 000	0	17 000	7 080,77	41,65%
DOCHODY OGÓŁEM		554 500	1 000	555 500	369 966,57	66,60%

Tabela nr 6

**Dochody i wydatki zwi zane z realizacji zada zwi zanych z systemem pieczy zast pczej
rozliczenia mi dzy jednostkami samorz du terytorialnego realizowane przez Miejski o rodek Pomocy Rodzinie
na dzie 30 czerwca 2016 roku**

Dział Rozdział Paragraf	Tre	Plan			Zmiany	Plan na 30.06.2016 r.	Wykonanie na 30.06.2016 r.	% wykonania (6:5)
		3	4	5				
1	2	3	4	5	6	7	8	
zadania powiatu								
852	Pomoc społeczna	315 783	0	315 783	123 932,98	39,25%		
85204	Rodziny zast pcze	315 783	0	315 783	123 932,98	39,25%		
0830	Wpływy z usług	315 783	0	315 783	123 932,98	39,25%		
	z tego:							
	* Powiat Wschowski	67 082	0	67 082	24 760,00	36,91%		
	* Powiat Łódzki	11 859	0	11 859	5 929,20	50,00%		
	* Powiat Górski	45 800	0	45 800	17 639,70	38,51%		
	* Powiat Krosno	42 604	0	42 604	13 834,80	32,47%		
	* Powiat Końskie	47 094	0	47 094	21 046,60	44,69%		
	* Miasto Stołeczne Warszawa	29 724	0	29 724	7 252,80	24,40%		
	* Powiat Włoszyski	19 780	0	19 780	9 889,20	50,00%		
	* Powiat radzki (roda i ska)	36 000	0	36 000	18 000,00	50,00%		
	* Powiat Złotowski	15 840	0	15 840	5 580,68	35,23%		
DOCHODY OGÓŁEM		315 783	0	315 783	123 932,98	39,25%		
zadania powiatu								
852	Pomoc społeczna	315 783	0	315 783	126 836,26	40,17%		
85204	Rodziny zast pcze	315 783	0	315 783	126 836,26	40,17%		
3110	wiadczenia społeczne	256 083	0	256 083	115 196,56	44,98%		
4170	Wynagrodzenia bezosobowe	59 700	0	59 700	11 639,70	19,50%		
WYDATKI OGÓŁEM		315 783	0	315 783	126 836,26	40,17%		

**ANALIZA UDZIELONEJ POMOCY
PRZEZ MIEJSKI O RODEK POMOCY RODZINIE W LESZNIE
ZA PÓŁROCZE 2016 ROK(w nawiasach dane za półrocze 2015 r.)**

W I półroczu 2016 roku Miejski O rodek Pomocy Rodzinie w Lesznie objął pomoc 5.508 (4.791) rodzin. Poszczególne jednostki udzieliły pomocy następującej liczbie osób:

- Z różnych form pomocy w formie świadczeń z pomocy społecznej skorzystało **1.837** (1.813) rodzin.
- świadczenia rodzinne i zaliczki alimentacyjne wypłacono **5.363** (3.805) rodzinom.
- **2** (2) rodziny tj. **4**(6) osoby skorzystały z zamieszkania w mieszkaniu chronionym dla osób zagrożonych bezdomnością.
- **464** (487) osoby objęto pomocą Domu Seniora.
- **122** (124) osoby objęto pomocą dla dzieci umieszczonych w rodzinach zastępczych i **31** (30) usamodzielnianych wychowanków.
- **50** (49) osób objęto pomocą rodowiskowego Domu Samopomocy
- **73** (73) osoby skorzystały z pomocy Schroniska dla bezdomnych
- **176** (168) osób objęto pomocą w formie usług opiekuńczych.
- **809** (843) osób złożyło wnioski o dofinansowanie ze środków PFRON. z dofinansowania do rehabilitacji społecznej skorzystało **242** (396) osób
- **60** (58) osób otrzymało dofinansowanie do kosztów pobytu w Domu Pomocy Społecznej.

Na terenie Leszna w I półroczu 2016 r. funkcjonowały trzy mieszkania chronione:

- dla wychowanków rodzin zastępczych oraz osób opuszczających placówki opiekuńcze i rodziny zastępcze – od 1 października 2015 r. utworzono mieszkanie dla 3 mężczyzn przy ul. Brackiej 13/6, a od 1 listopada 2015r. utworzono mieszkanie dla 3 kobiet przy Pl. Metziga 9/5. Przebywały w nich **3 kobiety i 2 mężczyźni**.
- dla osób/rodzin zagrożonych bezdomnością przy ul. Brackiej 6/7 dla 2 rodzin – pomocą objęto **2** (2) rodziny.

Wydatki związane z utrzymaniem mieszkań chronionych za I półrocze 2016 r. wyniosły **12.296,05 zł**.

Liczba rodzin i osób korzystających z pomocy społecznej

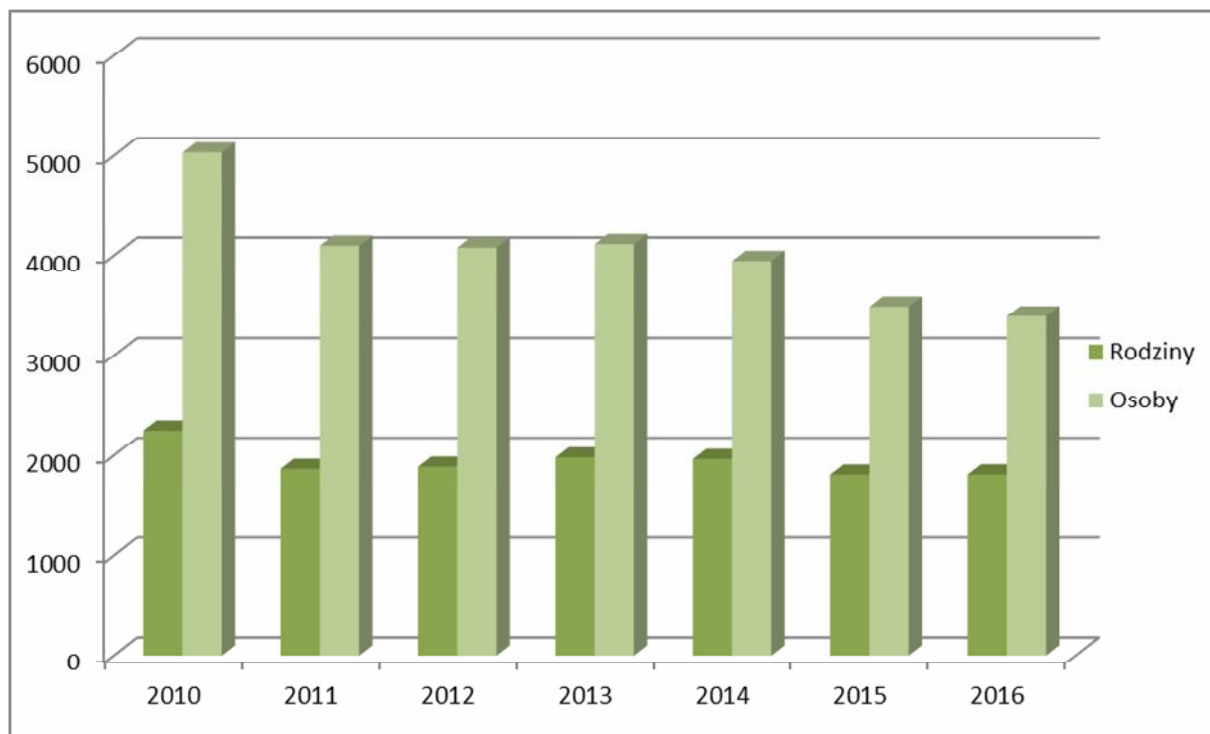

Wśród powodów trudnej sytuacji życiowej rodzin korzystających z pomocy społecznej dominowały:

- ubóstwo 1.183 (1.173) rodziny
- bezrobocie 743 (882) rodziny
- niepełnosprawność 658 (631) rodzin
- długotrwała choroba 1.118 (1.032) rodzin
- bezradność w sprawach opiekuńczo-wychowawczych 313 (346) rodzin
- alkoholizm 254 (273) rodziny
- ochrona macierzyństwa 85 (58) rodzin
- trudności w przystosowaniu do życia po opuszczeniu zakładu karnego 41 (30) rodzin
- narkomania 22 (12) rodziny
- bezdomność 125 (98) rodzin

Przyczyny korzystania z pomocy społecznej

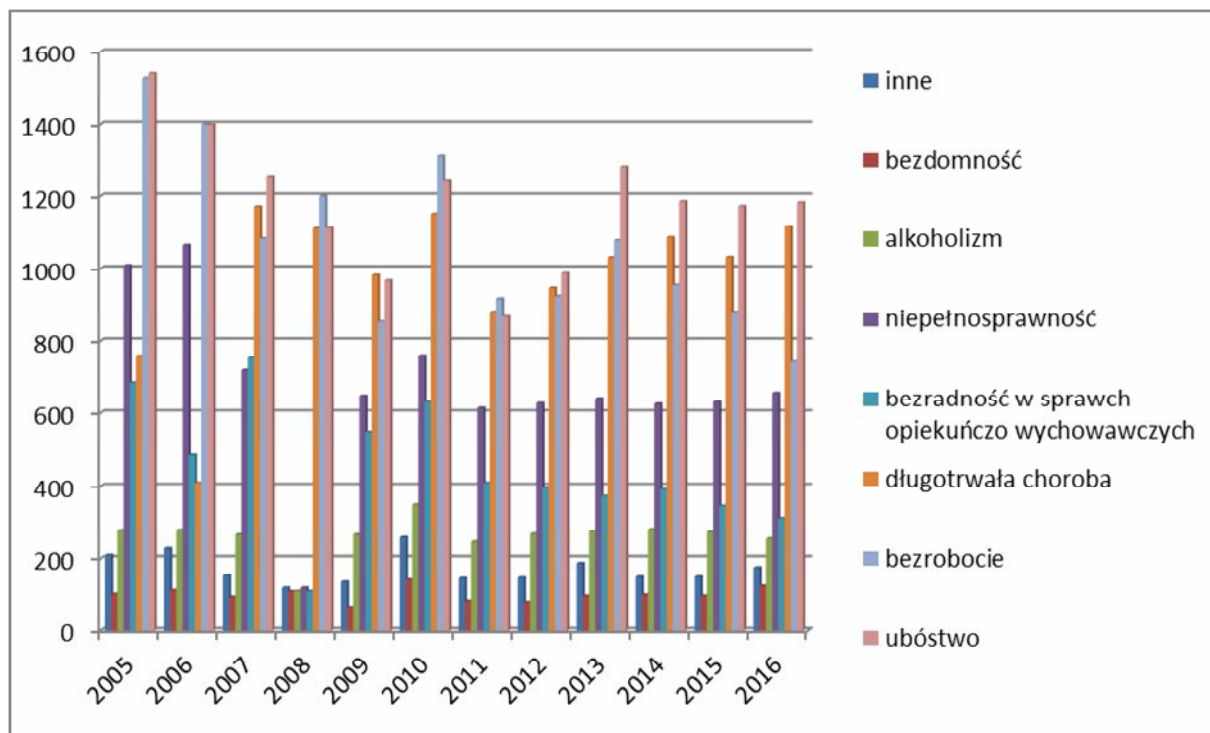

W I półroczu 2016r. wydano 21.638 (16.908) decyzji w sprawie przyznania pomocy społecznej, w tym:

	2010	2011	2012	2013	2014	2015	2016
Pomoc Społeczna	12 147	12380	13158	15557	16460	13281	13819
Usługi Opiekuńcze	102	98	102	137	122	142	275
Dom Seniora	50	49	70	82	107	104	226
rodowiskowy Dom Samopomocy	174	141	148	102	89	60	114
Noclegownia dla Bezdomnych Mężczyzn	182	211	168	258	228	189	335
WR i FA	1 494	1513	2209	2367	2322	2539	6508
Za wiadczenia	573	792	684	743	877	593	361
Ł cznie	14 722	15 184	16 539	19 246	20 205	16 908	21 638

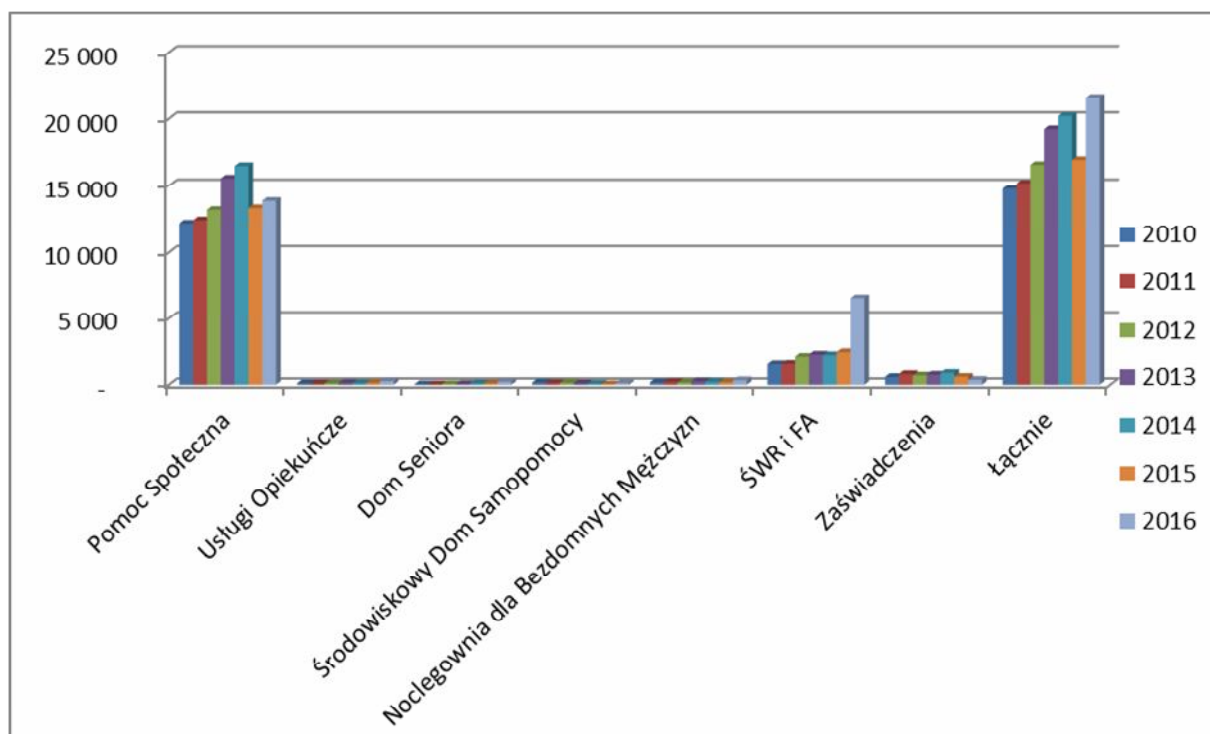

ZADANIA WŁASNE

Pomoc z zadań własnych objęto **3.390** (3.486) osób z **1.814** (1.813) rodzin. Największe kwoty tj. **543.921,11** (507.200,59) zł ze środków własnych wydano na zasiłki celowe. Zasiłki te wypłacono **1.073** (1.256) rodzinom. Największe ilości rodzin wsparto zasiłkami na dofinansowanie domowych budżetów, następnie wydatki na czynsz, opał i dofinansowanie do śniadań i obiadów w szkołach i przedszkolach, z którego skorzystało **491**(600) dzieci.

Ogółem na dofinansowanie dożywiania wydatkowano kwotę **764.642,19 zł** (724.413,67) zł ze środków własnych gminy **251.124,85** (420.418,88) zł, z dotacji na ten cel ze środków budżetu państwa **513.517,34** (303.994,79) zł.

Ogółem programem „Pomoc państwa w zakresie dożywiania” objęto **1.719** (2657) osób, w tym:

159 (410)	dzieci 0-7 lat (przedszkola)
331 (542)	dzieci szkolnych
1.238 (1.842)	osób dorosłych

ZASIŁKI CELOWE

1.082 (2.475) osoby

WIADCZENIA RZECZOWE

25 (76) osób

OBIADY

798 (886) osób

Przyznano na okres zimowy zasiłki na opał dla **231** (424) rodzin na wartość **38.260,00** (53.310,00) zł.

Wydano bony do sklepu na podstawowe artykuły spożywcze i chemiczne na kwotę **720,00** (29.474,87) zł dla **6** (216) rodzin.

Pomoc w formie skierowania do apteki przyznano **222** (234) rodzinom na kwotę **13.934,89** (17.831,65) zł

Dofinansowano pobyt w przedszkolach i żłobku dla **91** (114) dzieci na kwotę **54.222,31** (29.420,00) zł.

Dofinansowano pobyt w Domach Pomocy Społecznej dla **60** (58) osób wymagających całodobowej opieki na kwotę **707.607,88** (690.084,13) zł

Z tytułu dopłat rodzin zobowiązanych do dofinansowania kosztów pobytu w Domach Pomocy Społecznej uzyskano dochód w kwocie **30.124,28** (30.082,41) zł.

W I półroczu 2016 r. wpłynęły **3.800** (4.829) wniosków o objęcie pomocą społeczną. Wzrasta liczba osób ubiegających się o zasiłek stały oraz umieszczenie w Domu Pomocy Społecznej, szczególnie osób samotnych z zaburzeniami psychicznymi oraz usługi opiekuńcze.

Liczba składanych wniosków o pomoc



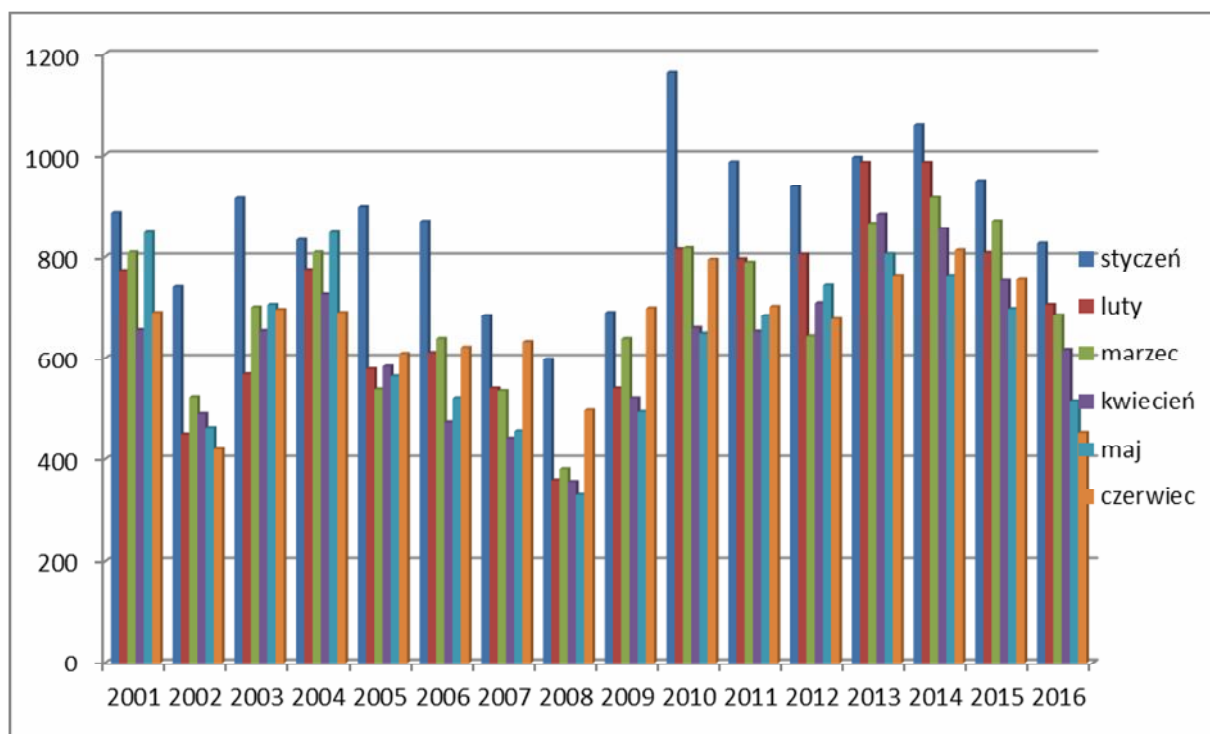

Wypłata zasiłków okresowych stanowi obecnie zadanie własne gminy dotowane w wysokości określonej jako świadczenie obligatoryjne. Z dotacji na ten cel **900.337,62** (824.921,65) zł, ze środków własnych **6.363,28** (2.839,02) zł – ogółem dla **781** (864) osób na kwotę **906.700,90**(827.760,67) zł.

Zasiłki stałe od sierpnia 2009 r. s. zadaniem własnym gminy dofinansowanym z budżetu państwa. Zasiłki stałe wypłacono dla **410** (400) osób z orzeczoną niepełnosprawnością w stopniu znacznym lub umiarkowanym. Z dotacji na ten cel wydatkowano **1.224.992,50** (798.584) zł, a ze środków własnych **4.917,41**(192.586,18) zł. Łącznie stanowiło to kwotę **1.229.909,91** (991.170,30) zł.

INFORMACJA O REALIZACJI ZADAŃ RZECZOWYCH ZESPOŁU DO SPRAW ASYSTENTURY RODZINY W I PÓŁROCZU 2016 ROKU

W I półroczu 2016 roku pomoc Zespołu do spraw Asystentury Rodziny objęto 39 (45) rodzin, w tym w przypadku dziewięciu rodzin zakończono współpracę.

Asystent rodziny prowadzi pracę z rodziną w miejscu jej zamieszkania lub w miejscu wskazanym przez rodzinę.

Do zadań asystenta rodziny należą w szczególności:

- 1) opracowanie i realizacja planu pracy z rodziną we współpracy z członkami rodziny i w konsultacji z pracownikiem socjalnym,
- 2) opracowanie, we współpracy z członkami rodziny i koordynatorem rodzinnej pieczy zastępczej, planu pracy z rodziną, który jest skoordynowany z planem pomocy dziecku umieszczonemu w pieczy zastępczej;
- 3) udzielanie pomocy rodzinom w poprawie ich sytuacji życiowej, w tym w zdobywaniu umiejętności prawidłowego prowadzenia gospodarstwa domowego;
- 4) udzielanie pomocy rodzinom w rozwiązywaniu problemów socjalnych;
- 5) udzielanie pomocy rodzinom w rozwiązywaniu problemów psychologicznych;
- 6) udzielanie pomocy rodzinom w rozwiązywaniu problemów wychowawczych z dziećmi;
- 7) wspieranie aktywności społecznej rodziny;
- 8) motywowanie członków rodziny do podnoszenia kwalifikacji zawodowych;
- 9) udzielanie pomocy w poszukiwaniu, podejmowaniu i utrzymywaniu pracy zarobkowej;
- 10) motywowanie do udziału w zajęciach grupowych dla rodziców, mających na celu kształtowanie prawidłowych wzorców rodzicielskich i umiejętności psychospołecznych;
- 11) udzielanie wsparcia dzieciom, w szczególności poprzez udział w zajęciach psychoedukacyjnych;
- 12) podejmowanie działań interwencyjnych i zaradczych w sytuacji zagrożenia bezpieczeństwa dzieci i rodziny;
- 13) prowadzenie indywidualnych konsultacji wychowawczych dla rodziców i dzieci;
- 14) prowadzenie dokumentacji dotyczącej pracy z rodziną;
- 15) dokonywanie okresowej oceny sytuacji rodziny, nie rzadziej niż co pół roku, i przekazywanie tej oceny podmiotowi,
- 16) monitorowanie funkcjonowania rodziny po zakończeniu pracy z rodziną;
- 17) sporządzanie, na wniosek sędziego, opinii o rodzinie i jej członkach;
- 18) współpraca z jednostkami administracji rządowej i samorządowej, właściwymi organizacjami pozarządowymi oraz innymi podmiotami i osobami specjalizującymi się w działaniach na rzecz dziecka i rodziny;
- 19) współpraca z zespołem interdyscyplinarnym lub grupą roboczą, lub innymi podmiotami, których pomoc przy wykonywaniu zadań uznano za niezbędną.

**INFORMACJA O REALIZACJI ZADAŃ RZECZOWYCH,
POMOCY PIENIĘDZEJ DLA RODZIN ZASTĘPCZYCH, USAMODZIELNIANYCH
WYCHOWANKÓW RODZIN ZASTĘPCZYCH I PLACÓWEK OPIEKU CZO -
WYCHOWAWCZYCH ORAZ UTRZYMANIA DZIECI W PLACÓWKACH
OPIEKU CZO - WYCHOWAWCZYCH I RODZINACH ZASTĘPCZYCH
ZA I PÓŁROCZE 2016 ROKU**

Od 1 stycznia do 30 czerwca 2016 r. na terenie miasta Leszna funkcjonowało **76 rodzin** zastępczych, w których przebywało **122 dzieci**, w tym:

- **47** rodziny spokrewnione z dzieckiem, w których przebywało **52 dzieci**,
- **18** rodzin niezawodowe, w których przebywały **28 dzieci**,
- **11** zawodowych rodzin zastępczych, w których przebywały **42 dzieci**.

Z pomocy pieniędziej na kontynuowanie nauki korzystało **31 osób**.

W okresie od 1 stycznia do 30 czerwca 2016 r. ogólna kwota pomocy pieniędziej dla rodzin zastępczych na pokrycie kosztów utrzymania dzieci oraz wypłat wynagrodzeń dla zawodowych rodzin zastępczych oraz pomocy pieniędziej na kontynuowanie nauki dla usamodzielnianych wychowanków wyniosła **1.038.938,05 zł**. Wniośki o świadczenia pieniędziejne dla rodzin zastępczych wypłacono **76** rodzinom na rzecz **122** dzieci oraz dla **31** usamodzielnianych wychowanków.

Struktura wydatków przedstawiała się następująco:

a) dla rodzin zastępczych:

- pomoc pieniędziejna na cząściowe pokrycie kosztów utrzymania dzieci w rodzinach zastępczych: **542.295,92 zł**
- jednorazowa pomoc na pokrycie wydatków związanych z potrzebami dziecka przyjmowanego do rodziny na kwotę: **14.650,00 zł**
- pomoc na dofinansowanie wydatków na remont: **0,00 zł**
- pomoc na opłaty mieszkaniowe dla zawodowych rodzin zastępczych – **8.703,44 zł**
- wynagrodzenie dla zawodowych rodzin zastępczych wyniosło: **182.885,65 zł**, w tym składki na ubezpieczenie społeczne i fundusz pracy wyniosły **28.515,35 zł**

b) dla usamodzielnianych wychowanków:

- pomoc pieniędziejna na kontynuowanie nauki dla wychowanków opuszczających rodziny zastępcze: **70.051,00 zł**
- pomoc pieniędziejna na kontynuowanie nauki po placówkach opiekuńczo-wychowawczych: **12.000,00 zł**
- pomoc pieniędziejna na usamodzielnienie po placówkach opiekuńczo-wychowawczych i rodzinach zastępczych: **13.416,00 zł**
- pomoc na zagospodarowanie w formie rzeczowej po placówkach opiekuńczo-wychowawczych i rodzinach zastępczych: **9.130,58 zł**.

Łącznie wydatki dotyczące zadania wyniosły **853.132,59 zł**.

W okresie I półrocza 2016 r. realizowano porozumienia zawarte z innymi powiatami w zakresie opieki nad dzieckiem w rodzinie zastępczej, z tego:

a) w mieście Lesznie przebywa **20 dzieci** z innych powiatów. Wypłacono następujące świadczenia:

- pomoc pieniężna na częściowe pokrycie kosztów utrzymania dzieci w rodzinach zastępczych: **115.196,56 zł**, w tym jednorazowa pomoc na pokrycie wydatków związanych z potrzebami dziecka przyjmowanego do rodziny na kwotę : **0,00 zł**.
- wynagrodzenie na kwotę : **11.639,70 zł**.

Łącznie wydatki dotyczące zadania wyniosły **126.836,26 zł**. Odcienne Starostwa zobowiązane są do refundacji poniesionych wydatków.

b) w rodzinach zastępczych na terenie innych powiatów przebywało **11 dzieci** pochodzących z naszego miasta. Kwota dotacji wyniosła **58.969,20 zł**.

Ilość wydanych decyzji w okresie I półrocza 2016 r.:

- decyzje dotyczące przyznania świadczeń – **260 szt.**
- decyzje dotyczące ustalenia lub zwolnienia rodziców z odpłatności – **104 szt.**
- decyzje dla osób usamodzielnianych i kontynuujących naukę – **18 szt.**
- decyzje dotyczące umieszczenia w Domu Dziecka – **1 szt.**

Zespół ds. Rodzin Zastępczych współpracuje z Urzędem Miasta Leszna i jego wydziałami, z Organizatorem Pieczy Zastępczej w Lesznie, z Powiatowym Centrum Pomocy Rodzinie w powiatach odcinnych, z Sędzią Rodzinnym w Lesznie, szkołami, pedagogami szkolnymi, psychologami, Policją, Komisją ds. Rozwiązywania Problemów Alkoholowych, Aresztem Miejskim oraz Poradniami Rodzinnymi i Powiatowym Urzędem Pracy w Lesznie.

Współpracuje również z asystentami rodziny, którzy zajmują się wspieraniem rodziców biologicznych dzieci umieszczanych w rodzinach zastępczych i placówkach opiekuńczo-wychowawczych.

Zespół kieruje dziećmi oraz spisuje porozumienia z rodzicami o warunkach na terenie całej Polski. Spisuje z wychowankami program usamodzielnienia, zajmuje się zagospodarowaniem, usamodzielnianiem oraz pomocą pieniężną na kontynuację nauki wychowanków opuszczających placówki opiekuńczo-wychowawcze i rodziny zastępcze. Nadzoruje działalność oraz współpracuje z zawodowymi rodzinami zastępczymi.

**INFORMACJA O REALIZACJI ZADAŃ RZECZOWYCH
ZESPOŁU INTERDYSCYPLINARNEGO
DO SPRAW PRZECIWDZIAŁANIA PRZEMOCY W RODZINIE
W I PÓŁROCZU 2016 ROKU**

Zarządzeniem Prezydenta Miasta Leszna Nr 346/2011 z dnia 21 października 2011 r. na podstawie Uchwały Nr XLVII/598/2010 Rady Miejskiej Leszna z dnia 04 listopada 2010 r. został powołany Zespół Interdyscyplinarny w Lesznie do spraw przeciwdziałania przemocy w rodzinie w celu realizacji Programu Przeciwdziałania Przemocy w Rodzinie oraz Ochrony Ofiar Przemocy w Rodzinie na terenie Miasta Leszna 2014-2016 i szczegółowych warunków jej funkcjonowania.

Zespół interdyscyplinarny stanowi element gminnego systemu przeciwdziałania przemocy w rodzinie i jest metodą pracy w tym obszarze, opartą na systemowej współpracy lokalnych instytucji, podmiotów i służb oraz na wielopłaszczyznowym podejściu do problemu przemocy.

Zespół Interdyscyplinarny to grupa specjalistów z różnych instytucji, łącząca swoją wiedzę, umiejętności oraz możliwości wynikające z instytucji, którą reprezentują, podejmująca współpracę i skoordynowane działania mające na celu niesienie pomocy osobom krzywdzonym oraz przeciwdziałanie zjawisku przemocy na terenie miasta Leszna.

W skład Zespołu wchodzi przedstawiciele:

- Miejskiego Ośrodka Pomocy Rodzinie,
- Komendy Miejskiej Policji,
- Służby Rejonowej,
- Wojewódzkiego Szpitala Zespolonego,
- Poradni Psychologiczno-Pedagogicznej,
- Straży Miejskiej,
- Poradni Rodzinnej,
- Biura ds. Uzależnień,
- Wydziału Edukacji.

Członkowie Zespołu Interdyscyplinarnego działają na podstawie ww. Uchwały, Zarządzenia Prezydenta Miasta Leszna, porozumień zawartych między Prezydentem Miasta Leszna a podmiotami, o których mowa w art. 9a ust.3 ustawy o przeciwdziałaniu przemocy w rodzinie, których przedstawiciele wchodzi w skład Zespołu oraz Regulaminu Zespołu Interdyscyplinarnego do spraw przeciwdziałania przemocy w rodzinie w Lesznie. Natomiast Zarządzeniem nr 518/12 Prezydenta Miasta Leszna z dnia 11 grudnia 2012r. do ustalonego już składu Zespołu Interdyscyplinarnego (12 członków) została powołana Pani Halina Ygadlo – przewodnicząca Stowarzyszenia Społeczno- Kulturalnego „KROKUS” w Lesznie.

Podstawą prawną funkcjonowania Zespołu Interdyscyplinarnego w Lesznie jest:

- ustawa z dnia 29 lipca 2005 r. o przeciwdziałaniu przemocy w rodzinie (Dz. U. z 2005r. Nr 180, poz.1493 ze zm.)
- ustawa z dnia 12 marca 2004 r. o pomocy społecznej (tj. Dz. U. z 2013, poz. 182 z późn. zm.)

- ustawa z dnia 26 października 1982 r. o wychowaniu w trze wo ci i przeciwdziałaniu alkoholizmowi (tj. Dz. U. z 2007 r. Nr 70, poz. 473 z późn. zm.)
- uchwała nr XLVII/598/2010 Rady Miejskiej Leszna z dnia 04 listopada 2010 r. w sprawie trybu i sposobu powoływania i odwoływania członków Zespołu Interdyscyplinarnego w Lesznie oraz szczegółowych warunków jego funkcjonowania
- Rozporządzenie Rady Ministrów z dnia 13 września 2011 r. w sprawie procedury „Niebieskie Karty” oraz wzorów formularzy „ Niebieska Karta” (Dz. U. z 2011r. Nr 209 poz.1245).

Celem funkcjonowania Zespołu jest udzielanie pomocy osobom i rodzinom dotkniętym przemocą, monitorowanie sytuacji osób i rodzin dotkniętych problemem przemocy w rodzinie, obserwacja sytuacji dzieci i młodzieży w środowisku szkolnym, nadzorowanie sytuacji domowej osób i rodzin dotkniętych problemem przemocy w rodzinie, praca interdyscyplinarna z rodzinami w przewidywaniu sytuacji kryzysowej związanej z problemem przemocy w rodzinie, efektywne podejmowanie działań interwencyjnych i pomocowych w momencie sytuacji kryzysowej związanej z przemocą w rodzinie, współdziałanie z innymi podmiotami przy rozwiązywaniu problemu i przeciwdziałaniu przemocy w rodzinie, inicjowanie badań, diagnoz, ekspertyz dotyczących problemu.

W analizowanym okresie sprawozdawczym za I półrocze 2016r. odbyło się 5 posiedzeń Zespołu Interdyscyplinarnego (zgodnie z ustawą posiedzenia zespołu odbywają się w zależności od potrzeb, nie rzadziej niż raz na trzy miesiące). Spotkania miały miejsce w siedzibie Miejskiego Ośrodka Pomocy Rodzinie w Lesznie przy ul. Janusza Korczaka 5.

Zespół Interdyscyplinarny podejmuje działania profilaktyczno – edukacyjne oraz szkoleniowe skierowane bezpośrednio do specjalistów udzielających pomocy i wsparcia jak również do mieszkańców.

W ramach prac Zespołu oraz Grup Roboczych następuje wymiana informacji i współpraca pomiędzy poszczególnymi instytucjami w rozwiązywaniu problemów dotyczących przemocy w rodzinie.

INFORMACJA O REALIZACJI PRAC SPOŁECZNIU YTECZNYCH W I PÓŁROCZU 2016

Miasto organizuje prace społecznie u yteczne dla osób uprawnionych tj. osób bezrobotnych bez prawa do zasiłku korzystających ze świadczeń z pomocy społecznej oraz osób uczestniczących w kontrakcie socjalnym, indywidualnym programie usamodzielnienia, lokalnym programie pomocy społecznej lub indywidualnym programie zatrudnienia socjalnego. W okresie od 02 maja do 31 sierpnia 2016 r. osoby podjęły uczestnictwo w tych formach w wyniku skierowania Powiatowego Urzędu Pracy na podstawie art. 50 ust. 2 ustawy z dnia 20 kwietnia 2004 r. o promocji zatrudnienia i instytucjach rynku pracy, zgodnie z poniższym zestawieniem:

Ogółem liczba osób uprawnionych, które zostaną skierowane do wykonywania prac społecznie u ytecznych	9
Ogółem liczba godzin wykonywania prac społecznie u ytecznych	880
Liczba godzin w miesiącu do przepracowania przez 1 osobę uprawnioną	40
Rodzaj i miejsce wykonywania prac społecznie u ytecznych: a) Prace porządkowe w Miejskim Biurze Wystaw Artystycznych. b) Prace porządkowe na terenie Miejskiego Ośrodka Pomocy Rodzinie w Lesznie c) Prace porządkowe na terenie rodowiskowego Domu Samopomocy	
Podmioty, w których organizowane są prace społecznie u yteczne: a) Miejski Biuro Wystaw Artystycznych, 64-100 Leszno ul. Jana Matejki 8 b) Miejski Ośrodek Pomocy Rodzinie, 64-100 Leszno, ul. Janusza Korczaka 5, 5207046 c) Miejski Ośrodek Pomocy Rodzinie w Lesznie – rodowiskowy Dom Samopomocy, 64-100 Leszno, ul. Niepodległości 27, <i>kontakt</i>), d) Miejski Ośrodek Pomocy rodzinie-Schronisko dla Bezdomnych, 64-100 Leszno, ul. Towarowa 10	
Wysokość świadczenia pieniężnego przysługującego z tytułu wykonywania prac społecznie u ytecznych (nie niższa niż 8,10 zł za godzinę): a) rodzaj pracy: prace porządkowe na terenie zieleni miejskiej, wysokość 324,00 zł, b) rodzaj pracy. naprawa ogrodzenia, prace porządkowe wysokość 324,00 zł c) rodzaj pracy prace porządkowe, wysokość 324,00 zł	

**INFORMACJA O REALIZACJI ZADAŃ RZECZOWYCH
DZIAŁU USŁUG OPIEKU CZYCH ZA I PÓŁROCZE 2016
INFORMACJA DOTYCZĄCA REALIZACJI USŁUG OPIEKU CZYCH
ZA I PÓŁROCZE 2016 ROKU**

1) W I półroczu 2016 roku z pomocy w formie usług opiekuńczych własnych i opiekuńczych skorzystało **176 podopiecznych**, w tym :

- z usług opiekuńczych własnych - 129 podopiecznych
- z usług specjalistycznych - 48 podopiecznych

	I półrocze 2016 Roku	
	usługi własne	usługi specjal.
kobiet	89	37
mężczyzn	40	11
Razem	129	48

W I półroczu 2016 roku z pomocy w formie usług opiekuńczych własnych i specjalistycznych średnio miesięcznie korzystało 160 podopiecznych.

2) Liczba podopiecznych.

	I półrocze 2016 roku	
	usługi własne	usługi specjalistyczne
Podopieczni całkowicie samotni	23	4
Podopieczni mieszkający samotnie:		
-rodzina poza Leszkiem	24	8
-rodzina w Leszkiem	45	20
Podopieczni mieszkający z rodzin	37	16
Razem	129	48

3) W I półroczu 2016 roku 101 podopiecznych zwolniono częściowo lub całkowicie z odpłatności za usługi opiekuńcze w tym :

- usługi własne 85 podopiecznych
- usługi specjalistyczne 16 podopiecznych

4) Liczba podopiecznych w poszczególnych przedziałach wiekowych.

Przedział wiekowy	I półrocze 2016 roku	
	usługi własne	usługi specjalistyczne
10-20 lat	-	-
21-30 lat	-	-
31-40 lat	1	-
41-50 lat	3	3
51-60 lat	13	10
61-70 lat	21	12
71-80 lat	38	16
81-90 lat	42	7
91-100 lat	11	-
Razem	129	48
<u>Przeciętny wiek podopiecznego</u>	78	75

5) Liczba podopiecznych w/g najczęściej występujących schorzeń .

Wśród chorób dominują schorzenia narządu ruchu (41 osób), choroby neurologiczne (35 osób), oraz inne choroby wieku starczego (53 osób).

Usługi specjalistyczne świadczone były u 48 osób, u których występowały zaburzenia psychiczne i upośledzenie umysłowe.

6) Odpłatność za usługi opiekuńcze własne i specjalistyczne w I półroczu 2016 roku wyniosła 67 438,12 zł.

7) Odpłatno za usługi opiekuńcze własne i specjalistyczne za I półrocze 2016 roku

% odpłatności	Liczba podopiecz. usługi własne	% odpłatności	Liczba podopiecz. usługi specjalist.
bezpłatnie	27	bezpłatnie	15
5 %	4	1,5 %	2
10 %	9	3 %	7
15 %	18	3,5 %	-
20 %	15	5 %	4
25 %	14	7 %	4
30 %	11	11 %	4
40 %	19	15 %	5
50 %	4	20 % - 40 %	5
60 %	4	45 %	1
70 %	1	55 % - 100 %	1
80 %	-		
90 %	-		
100 %	3		
Razem	129	Razem	48

INFORMACJA DOTYCZĄCA REALIZACJI USŁUG OPIEKU CZYCH ZA I PÓŁROCZE 2016 ROKU.

Usługi własne

W I półroczu 2016 roku z pomocy w formie usług opiekuńczych własnych skorzystało 129 podopiecznych. Z tej formy pomocy korzystało zdecydowanie więcej kobiet, bo aż 89 a mężczyzn 48.

Średnio miesięcznie z pomocy w formie usług opiekuńczych w okresie od stycznia do czerwca 2016 roku korzystało 160 podopiecznych.

Skład 129 podopiecznych - 92 osób, to podopieczni samotni, bądź zamieszkujący samotnie, a 37 osób mieszka z rodziną.

Wśród chorób dominują schorzenia układu kostnego, zwyrodnienia, gościec przewlekłe postępujący, porażenie połowicze w wyniku wylewu krwi do mózgu oraz inne choroby wieku starczego.

Największą liczbę podopiecznych, bo aż 80 stanowi osoby w przedziale wiekowym od 71 – 90 lat, a 11 podopiecznych, to osoby w wieku ponad 91 lat. Przeciętny wiek korzystających z tej formy pomocy to 78 lat.

Podopieczni uiszczają odpłatnie za świadczone usługi w wysokości uzależnionej od dochodu, renty lub emerytury (netto). Najwięcej osób korzystających z pomocy, bo aż 67, pokrywa koszty usług w wysokości 10% - 30%,

Ze względu na trudną sytuację zdrowotną i socjalno-bytową 85 podopiecznych zwolniono częściowo lub całkowicie z odpłatności za usługi.

Wpływy z odpłatności za usługi opiekuńcze wyniosły 67.438,12 złotych (łącznie z usługami specjalistycznymi).

Usługi specjalistyczne

W I półroczu 2016 roku z pomocy w formie usług opiekuńczych specjalistycznych skorzystało 48 podopiecznych, w tym 37 kobiet i 11 mężczyzn.

Średnio miesięcznie z pomocy usługowej korzystało 46 osób.

Z ogólnej liczby podopiecznych tj. 48 osób, 32 to podopieczni samotni, bądź zamieszkujący samotnie, a 16 podopiecznych zamieszkuje z rodziną.

Ze względu na trudną sytuację zdrowotną i socjalno-bytową 16 podopiecznych zwolniono częściowo lub całkowicie z odpłatności.

Usługi opiekuńcze specjalistyczne świadczone są u osób chorych na schizofrenię, cierpiących z powodu depresji, z upośledzeniem umysłowym itp. Przeciętny wiek korzystających z tej formy pomocy to 75 lat.

Podopieczni uiszczają odpłatnie za świadczone usługi na podstawie rozporządzenia Ministra Polityki Społecznej. Uzależniona jest od dochodu, renty lub emerytury (netto).

Usługi opiekuńcze współpracują ze służbą zdrowia – lekarzami rodzinnymi i pielęgniarkami rodzinnymi w Lesznie, z Wojewódzkim Szpitalem Zespolonym w Lesznie, z Oddziałem Opiekuńczo-Leczniczym we Wschowie, w Rawiczu, w Rembie, w Dobczu i w Kościanie, a także z Wojewódzkim Szpitalem Neuropsychiatrycznym w Kościanie oraz Niepublicznym Zakładem Opieki Zdrowotnej - Specjalistycznym Poradni Neuropsychiatrycznej i Uzależnień "EGO" w Lesznie. Ponadto współpracowano z Komendą Miejską Policji a także ze Strażą Miejską.

WIADCZENIA SPOŁECZNE - przyznane i wypłacone wiadczenia w I półroczu 2016

rozd.	Rodzaj wiadczenia	Wykonanie 30.06.2015	Plan na 2016	Wykonanie 30.06.2016	Wskaźnik wykonania z FN
ZADANIA ZLECONE:					
85213	Składki zdrowotne	38 543,61	144 000,00	59 966,38	0,42
ZADANIA WŁASNE:					
85412	Kolonie, turnusy rehabilitacyjne	-	20 000,00	-	-
	Do ywianie	28 190,70	130 000,00	31 439,02	0,24
	Dopłaty do przedszkoli	29 420,00	140 000,00	54 222,31	0,39
	Zasiłek celowy i cel. spec.	446 750,97	1 220 000,00	451 896,50	0,37
	Zasiłki okresowe	2 839,02	40 000,00	6 363,28	0,16
	Ogółem	507 200,69	1 550 000,00	543 921,11	0,35
	DPS Leszno	86 869,37	198 000,00	98 278,28	0,50
	DPS Pozostałe	603 214,76	1 250 000,00	609 329,60	0,49
	DPS Razem	690 084,13	1 448 000,00	707 607,88	0,49
ZADANIA WŁASNE - dofinansowanie z bud etu pa stwa					
85295	Do ywianie dotacja	303 994,70	565 000,00	513 517,34	0,91
	Do ywianie rodki własne	420 418,88	750 000,00	251 124,85	0,33
	zakup paliwa (dowóz posiłków) własn	-	-	-	X
	Do ywianie program Ł cznie	724 413,58	1 315 000,00	764 642,19	0,58
85214	zasiłki okresowe	824 921,65	1 200 592,00	900 337,52	0,75
85216	zasiłki stałe	798 584,12	1 500 000,00	1 224 992,50	0,75
	zasiłki stałe własne	192 586,18	396 400,00	4 917,41	0,82
	Zasiłki stałe razem	991 170,30	1 896 400,00	1 229 909,91	0,01
85213	składki zdrowotne	61 022,67	139 982,00	88 058,92	0,65
	skł zdrowotne własne	14 563,17	40 176,00	27 015,86	0,63
	składki zdrowotne Ł cznie	75 585,84	180 158,00	115 074,78	0,67

**WIADCZENIA SPOŁECZNE - ilo osób/rodzin
półrocze 2016r.**

Rodzaj świadczenia	2015 r. Liczba osób/rodzin	2016 r. Liczba osób/rodzin	Wsk. Dynamiki 2014/2013
ZADANIA WŁASNE:			
Zasiłek stały	400	410	1,03
Składki zdrowotne	393	446	1,13
Opał	424	231	0,54
Kolonie, turnusy rehabilitacyjne	0	0	0
Dożywianie	2657	1719	0,65
Dopłaty do przedszkolii łobka	114	91	0,80
Zasiłek celowy i celowy specjalny	1256	1073	0,85
zasiłki okresowe	864	781	0,90

INFORMACJA O REALIZACJI ZADAŃ RZECZOWYCH Z ZAKRESU WIADCZE RODZINNYCH ZA I PÓŁROCZE 2016 ROKU

W ramach świadczeń społecznych Miejski Ośrodek Pomocy Rodzinie w Lesznie realizuje wypłat świadczeń rodzinnych i opiekuńczych na mocy ustawy z dnia 28 listopada 2003r. o świadczeniach rodzinnych (t.j. Dz. U. z 2015 poz. 114 ze zm.).

wiadczeniem rodzinnym jest zasiłek rodzinny oraz dodatki z tytułu: urodzenia dziecka, opieki nad dzieckiem w okresie korzystania z urlopu wychowawczego, samotnego wychowywania dziecka, wychowywania dziecka w rodzinie wielodzietnej, kształcenia i rehabilitacji dziecka niepełnosprawnego, rozpoczęcia roku szkolnego, podjęcia przez dziecko nauki w szkole poza miejscem zamieszkania a także jednorazowa zapomoga z tytułu urodzenia się dziecka.

Zasiłek rodzinny wraz z ustawowymi dodatkami przysługuje jeżeli miesięczny dochód na osobę w rodzinie, nie przekracza 674zł lub 764zł, gdy w rodzinie wychowywane jest dziecko niepełnosprawne.

Świadczenia rodzinne są przyznawane na okres zasiłkowy który trwa od 1 listopada do 31 października.

Od 1 stycznia 2013r. osoby sprawujące opiekę nad osobą niepełnosprawną mogą ubiegać się o specjalny zasiłek opiekuńczy. Specjalny zasiłek opiekuńczy przysługuje osobom na których zgodnie z przepisami ustawy z dnia 25 lutego 1964 r. - Kodeks rodzinny i opiekuńczy (Dz. U. z 2012, poz. 788) ciąży obowiązek alimentacyjny, jeżeli rezygnują z zatrudnienia lub innej pracy zarobkowej w związku z koniecznością sprawowania stałej opieki nad członkiem rodziny legitymującym się orzeczeniem o znacznym stopniu niepełnosprawności. Specjalny zasiłek opiekuńczy przysługuje, gdy łączny dochód rodziny sprawującej opiekę oraz rodziny osoby wymagającej opieki w przeliczeniu na osobę nie przekracza kwoty 764zł.

Jedynie zasiłek pielęgnacyjny oraz świadczenie pielęgnacyjne nie jest uzależnione od dochodu rodziny.

W I półroczu 2016 w sprawie świadczeń rodzinnych wydano 1.812 decyzji oraz wypłacono 36.985 świadczeń rodzinnych dla 5 363 rodzin na łączną kwotę 7.272.057zł w tym:

- **16 446 zasiłków rodzinnych** na kwotę 1.804.914zł z czego świadczeniobiorcy zwrócili na podstawie decyzji o nienależających pobranych świadczeniach kwotę 15.435zł
- **92 dodatków z tytułu urodzenia dziecka** na kwotę 92.000zł,

- **215 jednorazowych zapomóg z tytułu urodzenia dziecka** (becikowe) na kwotę 215.000zł,
- **427 dodatków z tytułu opieki nad dzieckiem w okresie korzystania z urlopu wychowawczego** na kwotę 196.672zł, z czego wiadczeniobiorcy zwrócili na podstawie decyzji o nienale nie pobranych wiadczeniach kwotę 1.111 zł
- **936 dodatków z tytułu samotnego wychowywania dziecka** na kwotę 177.442zł, z czego wiadczeniobiorcy zwrócili na podstawie decyzji o nienale nie pobranych wiadczeniach kwotę 5.077zł,
- **212 dodatków z tytułu kształcenia i rehabilitacji dziecka niepełnosprawnego do 5 roku życia** na kwotę 11.940zł, z czego wiadczeniobiorcy zwrócili na podstawie decyzji o nienale nie pobranych wiadczeniach kwotę 0zł
- **1.155 dodatków z tytułu kształcenia i rehabilitacji dziecka niepełnosprawnego powyżej 5 roku życia** na kwotę 100.021zł, z czego wiadczeniobiorcy zwrócili na podstawie decyzji o nienale nie pobranych wiadczeniach kwotę 38zł
- **87 dodatki na pokrycie wydatków związanych z zamieszkaniem w miejscowości w której znajduje się szkoła** na kwotę 9135zł,
- **89 dodatki na pokrycie wydatków związanych z dojazdem do miejscowości, w której znajduje się szkoła** na kwotę 5.607zł,
- **2 358 dodatków z tytułu wychowywania dziecka w rodzinie wielodzietnej** na kwotę 210.324zł z czego wiadczeniobiorcy zwrócili na podstawie decyzji o nienale nie pobranych wiadczeniach kwotę 573zł,

wiadczeniem opiekuńczym jest zasilek pielęgnacyjny przyznawany osobom z tytułu niepełnosprawności lub z tytułu ukończenia 75 roku życia **oraz wiadczenie pielęgnacyjne** wypłacane z tytułu rezygnacji z zatrudnienia lub innej pracy zarobkowej w związku z koniecznością opieki nad dzieckiem legitymującym się orzeczeniem o niepełnosprawności lub zniechęceniem ze wskazaniami: konieczność stałej lub długotrwałej opieki lub pomocy innej osoby w związku ze znacznie ograniczonymi możliwościami samodzielnej egzystencji oraz konieczność stałego współudziału na co dzień opiekuna dziecka w procesie jego leczenia, rehabilitacji i edukacji, albo orzeczeniem o znacznym stopniu niepełnosprawności.

Specjalny zasilek opiekuńczy przysługuje osobom na których zgodnie z przepisami ustawy z dnia 25 lutego 1964 r. - Kodeks rodzinny i opiekuńczy (Dz. U. z 2012, poz. 788) ciąży obowiązek alimentacyjny, jeżeli rezygnują z zatrudnienia lub innej pracy zarobkowej w związku z koniecznością sprawowania stałej opieki nad członkiem rodziny legitymującym się orzeczeniem o niepełnosprawności lub zniechęceniem ze wskazaniami: konieczność stałej lub długotrwałej opieki lub pomocy innej osoby w związku ze znacznie ograniczonymi możliwościami samodzielnej egzystencji oraz konieczność stałego współudziału na co dzień opiekuna dziecka w procesie jego

leczenia, rehabilitacji i edukacji, albo orzeczeniem o znacznym stopniu niepełnosprawności.

wiadczeniopobieracze wypłacono na łączną kwotę **3.543.206zł** w tym:

- **12 989 zasiłków pielęgnacyjnych** na kwotę 1.987.314zł, z czego wiadczeniobiorcy zwrócili na podstawie decyzji o nienależnie pobranych świadczeniach kwotę 4.136zł
- **1.110 świadczeń pielęgnacyjnych** na kwotę 1.430.361zł, z czego wiadczeniobiorcy zwrócili na podstawie decyzji o nienależnie pobranych świadczeniach kwotę 4.698zł.
- **243 specjalnych zasiłków opiekuńczych** na kwotę 125.528zł, z czego wiadczeniobiorcy zwrócili na podstawie decyzji o nienależnie pobranych świadczeniach kwotę 437zł

15 maja 2014 roku weszła w życie ustawa z dnia 4 kwietnia 2014r. o ustaleniu i wypłacie zasiłków dla opiekunów (Dz.U z 2014 poz. 567).na mocy której wypłacono **246 zasiłków dla opiekunów** na kwotę 128.128zł,

O 1 kwietnia 2016r. realizowana jest ustawa o pomocy państwa w wychowywaniu dzieci (Dz.U z 2016 poz 195) świadczenie wychowawcze przysługuje : matce, ojcu, opiekunowi prawnemu lub opiekunowi faktycznemu dziecka do ukończenia przez dziecko 18 roku życia. w wysokości 500zł miesięcznie

świadczenie wychowawcze na pierwsze dziecko w rodzinie przysługuje, jeżeli dochód rodziny w przeliczeniu na osobę nie przekracza kwoty 800zł lub 1200zł jeżeli członkiem rodziny jest dziecko niepełnosprawne.

W przypadku ubiegania się o świadczenie wychowawcze na drugie i kolejne dziecko nie jest brany pod uwagę dochód rodziny.

na podstawie której wydano 4.351 decyzji na podstawie których ustalono prawo do pobierania świadczeń dla **5 989 dzieci**.

W I półroczu 2016r. w Dziale świadczeń Rodzinnych było zatrudnionych 11 osób.

INFORMACJA O REALIZACJI ZADAŃ RZECZOWYCH Z ZAKRESU FUNDUSZU ALIMENTACYJNEGO ZA I PÓŁROCZE 2016 ROKU

Miejski Ośrodek Pomocy Rodzinie w Lesznie, w ramach świadczeń socjalnych realizuje również zadania z zakresu ustawy z dnia 7 września 2007r. o pomocy osobom uprawnionym do alimentów (Dz.U. z 2016r. poz. 169 ze zm.), której celem jest wspieranie osób znajdujących się w trudnej sytuacji materialnej z powodu niemożności wyegzekwowania alimentów od osób zobowiązanych do alimentacji.

wiadczenia z funduszu alimentacyjnego przysługują :

- gdy osoba uprawniona do świadczenia nie ukończyła 18 lat,
- gdy osoba uprawniona do świadczenia uczy się w szkole lub szkole wyśzej do 25 roku życia,
- bezterminowo, jeżeli osoba, której przysługują świadczenia ma znaczny stopień niepełnosprawności.

Wysokość świadczenia z funduszu alimentacyjnego pokrywa się z wysokością miesięcznych ustalonych alimentów, nie może jednak przekroczyć kwoty 500 zł miesięcznie. Przyznanie prawa do świadczenia z funduszu alimentacyjnego uzależnione jest przede wszystkim od zaistnienia bezskuteczności egzekucji świadczeń alimentacyjnych (co oznacza niemożność wyegzekwowania od dłużnika alimentacyjnego pełnej należności z tytułu bieżących i zaległych alimentów) oraz uzależnione jest również od spełnienia kryterium dochodowego. Dochód rodziny w przeliczeniu na osobę nie może przekroczyć kwoty 725 zł.

WIERZYCIEL/OSOBA UPRAWNIONA:

1. W pierwszym półroczu 2016r. wypłacono świadczenia alimentacyjne w łącznej wysokości 1.517.277 zł, co stanowi odpowiednio:

- 3.980 liczby świadczeń,
- 638 osób uprawnionych do świadczenia z funduszu alimentacyjnego,
- 467 rodzin korzystających z prawa do świadczenia.

Wypłacone świadczenia z funduszu alimentacyjnego z podziałem na wiek osoby uprawnionej:

- 0-17 lat w kwocie 1.293.117 zł,
- 18-24 lat w kwocie 216.760 zł,
- 25 lat i więcej w kwocie 7.400 zł.

2. Zgodnie z wydanymi decyzjami administracyjnymi na koniec pierwszego półrocza 2016r. stan należności nie pobranych świadczeń z funduszu alimentacyjnego stanowi kwotę 52.310 zł.

- kwota odzyskanych należności nie pobranych świadczeń 14.255 zł,
- z tego podlegająca zwrotowi do budżetu państwa 13.955 zł,
- kwota należności nie pobranych świadczeń z funduszu alimentacyjnego 3.400 zł.

3. Liczba osób uprawnionych do wiadczenia z funduszu alimentacyjnego 638, z tego w wysokości:

- do 100 zł - 2 osoby,
- od 100,01zł do 200 zł – 46 osób,
- od 200,01zł do 300zł – 140 osób,
- od 300,01zł do 400zł – 190 osób,
- od 400,01zł do 500zł – 260 osób.

4. W sprawie wiadcze z funduszu alimentacyjnego w pierwszym półroczu 2016r. wydano łącznie 99 decyzji, w tym:

- 22 przyznajce,
- 5 odmów,
- 46 zmieniających wysokość wiadczenia,
- 16 w sprawie nienależnie pobranych w.,

DŁU NIK ALIMENTACYJNY:

1. Na skutek prowadzonych działań wobec dłu ników alimentacyjnych, na poczet spłaty należności powstałych z tytułu wypłaty wiadcze z funduszu alimentacyjnego, w pierwszym półroczu 2016r. wyegzekwowano kwotę 307.561,95 zł, z czego:

- 244.689,60 zł przekazano na dochody budżetu państwa (łącznie należności + odsetki),
 - w tym odsetki 150.380,51 zł,
 - 62.872,35 zł przekazano na dochody własne gminy wierzyciela,

2. Dochody własne gminy z tytułu wiadcze z funduszu alimentacyjnego, uzyskany z wpłat dłu ników alimentacyjnych w udziale 40% stanowi kwotę 62.872,35 zł.

3. Stan należności z tytułu wypłaconych wiadcze z funduszu alimentacyjnego, na dzień 30.06.2016r. wynosi 17.878.275 zł.

4. Ewidencja dłu ników alimentacyjnych obejmuje 632 osób, wobec których podejmowano działania, zarówno te określone przez ustawodawcę jako działania wobec dłu nika alimentacyjnego (art. 5 ustawy) oraz inne działania, niezbędne do celu realizacji ustawy.

- w ewidencji dłu ników alimentacyjnych figuruje łącznie 1050 dłu ników alimentacyjnych (aktywnych i nieaktywnych) z podziałem na: 633 nasz dłu nik, 417 dłu nik obcogminny.

5. W Zespole ds. Funduszu Alimentacyjnego zatrudnione są 4 osoby, które realizują zadania z zakresu ustalania prawa do wiadczenia, jak również podejmują działania wobec dłu ników alimentacyjnych.

INFORMACJA O REALIZACJI ZADAŃ RZECZOWYCH

DOMU SENIORA W LESZNIE ZA I PÓŁROCZE 2016

Dom Seniora w Lesznie - sprawozdanie za I półrocze 2016 r.

1. Ilość osób korzystających z wyżywienia w Domu Seniora.

Miejsce zarejestrowania osób korzystających z wyżywienia w Domu Seniora	Ilość osób ponoszących odpłatno za wyżywienie	Ilość osób korzystających z obiadów z programu rz dowego
Dom Seniora nr 1 i 2	189	-
rodowiskowy Dom Samopomocy	14	25
Podopieczni MOPR - z programu rz dowego „Pomoc państwa w zakresie dożywiania”	-	236
Razem	464	

2. MOPR – Dom Seniora w Lesznie w dni robocze przygotowuje codziennie 120 porcji zup dla Zespołu Charytatywnego przy kościele w Krzyżu w Lesznie. Zupy te wydawane są bezdomnym w stołówce Betania. W pierwszym półroczu 2016 r. z Domu Seniora wydano do w/w stołówki 14520 zup. Dom Pomocy Społecznej w Lesznie, który gotował w dni wolne od pracy, wydał tam 7080 porcji zup.

Łącznie wydano 21600 zup, za średni kwot 0,92 zł.

3. Koszt jednego obiadu w 2016 r.

Procent odpłatności za jeden obiad	Cena jednego obiadu
100%	6,70 zł
75%	5,00 zł
50%	3,35 zł
25%	1,70 zł

Koszt zarówno jednego posiłku jak i jednej kolacji wynosi równo po 3,30 zł.

Całodzienne wyżywienie w 2016 r. to koszt 13,30 zł.

4. Ilość wydanych posiłków w okresie od I - VI 2016 r. wynosi 47.205 obiadów.

Średni koszt wsadu obiadu w pierwszym półroczu 2016 r. wyniósł 3,45 zł.

5. W okresie od I – VI 2016 r. wydano 1.254 posiłki oraz 1.172 kolacje. Koszt jednego posiłku wyniósł średnio 2,91 zł, natomiast koszt jednej kolacji średnio 2,49 zł. Łącznie średni koszt posiłku i kolacji wyniósł 2,70 zł.

6. Z usług Domu Seniora w formie obiadów w okresie od I – VI 2016 r. korzystało średnio 390 osób dziennie.

7. Siedmiu podopiecznych Domu Seniora obj tych zostało zni kowymi obiadam i (dwie osoby pokrywały 75% odpłatno ci, jedna osoba 50% odpłatno ci za obiad, cztery pozostałe osoby 25%).

8. Z programu rz dowego „Pomoc pa stwa w zakresie do ywania” na lata 2014-2020 skorzystało w pierwszym półroczu 2016 r. 261 osób, w tym :

- 210 osób – podopieczni Domu Seniora nr 1

- 26 osób – podopieczni Domu Seniora nr 2

- 25 osób – podopieczni DS Leszno.

9. Procentowa odpłatno za obiady w okresie od I – VI 2016 r.

% odpłatno ci	Osoby samotne		Rodziny wieloosobowe		Ogółem
	Kobiety	M czy ni	Kobiety	M czy ni	
25%	0	0	1	3	4
50%	0	1	0	0	1
75%	0	0	1	1	2
100%	63	58	42	40	203
100% MOPR	69	88	50	47	254
Ogółem	132	147	94	91	464

10. Liczba osób korzystaj cych z usług Domu Seniora nr 1 i 2 w Lesznie w pierwszym półroczu 2016 r.

	Kobiety	M czy ni	Ogółem
Osoby samotne	132	147	279
Osoby mieszkaj ce z rodzin	94	91	185
Ogółem	226	238	464

11. Dom Seniora w Lesznie prowadzi codziennie działalno kulturalno – o wiatow . W ofercie naszej placówki znalazły si zaj cia stałe oraz cykliczne. Obj ty one muzykoterapi , terapi zaj ciow , a tak e zaj cia podnosz ce sprawno psychofizyczn naszych podopiecznych.

W ofercie naszej placówki znalazły si :

- muzykoterapia:

- wiczenia ruchowe przy muzyce,
- piewanie piosenek biesiadnych, ludowych i popularnych,
- nauka ta ców,
- codzienne pota cówki,

- terapia zaj ciowa:

- gimnastyka ogólnousprawniaj ca,
- pracownia r kodzieła artystycznego, m. in. wyrabianie bi uterii z kryształków i koralików, ozdób wi tecznych, origami,
- biblioterapia - czytanie prasy codziennej, korzystanie z biblioteczki Domu Seniora,
- gra w boule,
- gry wietlicowe,
- ogl danie programów telewizyjnych.

Ponadto w ramach zaspakajania potrzeb towarzyskich i kulturalnych dla seniorów zorganizowali my:

- a) imprezy okolicznościowe „przy kawie”- w tym imieniny, urodziny, w tym jubileusze podopiecznych,
- b) wystawy prac seniorów,
- c) prelekcje, spotkania z ciekawymi ludźmi,
- d) udział w imprezach i wystawach organizowanych na terenie miasta Leszno.

Do cyklicznych imprez zorganizowanych w pierwszym półroczu 2016r. w Domu Seniora, które na stałe zostały wpisane w kalendarz należały: Dzień Babci i Dziadka, Dzień kobiet, Dzień Matki, festyn z okazji „Powitania lata”, zabawy taneczne.

W celu przeciwdziałania marginalizacji ludzi starszych, nasi seniorzy spotykali się z młodzieżą leszczyńską oraz z dziećmi z tutejszych przedszkoli.

12. Imprezy zorganizowane dla podopiecznych Domu Seniora w pierwszym półroczu 2016r.

Styczeń 2016r.

- udział Seniorów w jasełkach w Przedszkolu Sióstr zgromadzenia w Elbięży, w Elbięży,
- wspólne kolowanie z zespołem muzycznym z Lipna „No to fajnie”,
- przedstawienie bożonarodzeniowe – udział Seniorów w występie dzieci ze Szkoły Podstawowej nr 2 w Lesznie,
- spotkanie ze studentami PWSZ- wspólne wyrobienie dekoracji na Dzień Babci,
- zabawa taneczna z okazji Dnia Babci i Dziadka.

Luty 2016r.

- bal przebierańców- zabawa karnawałowa,
- udział Seniorów w spotkaniu z dziećmi z Przedszkola nr 11 w Lesznie (wspólne konkursy, występy, czytanie bajek dzieciom),
- spotkanie Emerytów w Domu Seniora.

Marzec 2016r.

- Dzień Kobiet- limeriki o kobietach w wykonaniu naszego podopiecznego- p. Tadeusza Godlewskiego,
- zorganizowanie wystawy prac wycinanych,
- uroczyste nianianie Wielkanocne z udziałem władz miasta Leszno,
- przeprowadzenie quizu o wiosnę,
- wizyta młodzieży z Gimnazjum nr 8 z okazji Dnia Kobiet.

Kwiecień 2016r.

- „Dzień Czekolady”,
- udział Seniorów w koncercie w MOK- u „Studenci- Seniorom”,
- wycieczka jednodniowa do Zamku Książ,
- spotkanie z Miejskim Rzecznikiem Spraw Konsumentów – p. Adamem Pietrzykowskim,
- spotkanie Seniorów z Dyrektorem leszczyńskiego MOPR-u,
- zabawa taneczna.

Maj 2016r.

- wyjście z Seniorami do muzeum na wystawę pt. „Domki dla lalek”,
- rajd rowerowy nad Zalew w Rydzynie wraz z klubem „Jagiellonka” połączone z ogniskiem,
- potańcówka z okazji Dnia Matki.

Czerwiec 2016r.

- festyn z okazji „Powitania lata” połączone z występem kabaretu „Dziura” z Bukówca Górnego,
- zorganizowanie badania słuchu wśród Seniorów (badanie przeprowadzone w Domu Seniora przez firmę Geers),
- imieniny Seniorów.

INFORMACJA O REALIZACJI ZADAŃ RZECZOWYCH RODOWISKOWEGO DOMU SAMOPOMOCY W LESZNIE ZA I PÓŁROCZE 2016

rodowiskowy Dom Samopomocy w Lesznie jest o rodkiem wsparcia realizuj cym zadania z zakresu pomocy społecznej, poprzez udzielanie oparcia społecznego osobom dorosłym, z zaburzeniami psychicznymi, maj cymi trudno ci z kształtowaniem swoich stosunków z otoczeniem, umo liwiaj c zaspokojenie ich podstawowych potrzeb yciowych, usamodzielnianie i integracj społeczn . Dom jest placówk typu AB, tzn.,

e przeznaczony jest dla osób przewlekłe chorych psychicznie oraz upo ledzonych umysłowo. Zaj cia w Domu prowadzone s od poniedziałku do pi tku, w godzinach od 7.30 do 15.30. Korzystanie z usług Domu jest odpłatne, a wysoko opłaty reguluj przepisy ustawy o pomocy społecznej.

rodki na realizacj zada rodowiskowego Domu Samopomocy pochodz z bud etu wojewody.

Baza lokalowa Domu:

rodowiskowy Dom Samopomocy mie ci si w budynku przy ul. Niepodległo ci 27 c, w którym zajmuje 2 kondygnacje, w pełni dostosowane do potrzeb osób niepełnosprawnych. Znajduj si w nim nast puj ce pomieszczenia:

1. Sala rehabilitacji.
2. Pracownia muzykoterapii.
3. Pracownia komputerowa.
4. Pracownia plastyczna.
5. Pracownia r kodzieła, pełni ca również funkcj sali telewizyjnej.
6. Pracownia krawiecko – dziewiarska.
7. Pracownia stolarsko – techniczna.
8. Pracownia kulinarna.
9. Pracownia edukacyjna.
10. Jadalnia z aneksem kuchennym.
11. Sala polisensoryczna.
12. Gabinet psychologa.
13. Gabinet piel gniarsko – lekarski.
14. 2 szatnie dla uczestników – odr bne dla kobiet i m czyzn.

Pomieszczenia biurowe, magazynowe i socjalne, na które składaj si : biuro kierownika DS, pomieszczenie pracownika socjalnego, rozdzielnia posiłków, zmywalnia, 2 magazyny, pomieszczenie gospodarcze, pralnia, toalety i łazienki.

Ponadto DS wykorzystuje również plac, na którym mie ci si teren sportowo – rekreacyjny z boiskiem sportowym, stołem do tenisa i grillem oraz 2 gara e.

Kadra Domu:

W I półroczu 2016r. W Rodowiskowym Domu Samopomocy zatrudnionych było 14 osób, w tym:

- 1 kierownik
- 1 pracownik socjalny
- 1 pedagog
- 7 terapeutów
- 1 instruktor terapii zajęciowej
- 1 pielęgniarka
- 1 kierowca
- 1 sprzątaczką

Liczba uczestników (wg. stanu w dniu 30.06.2016r.)

W I półroczu 2016 r. z usług domu korzystało 50 osób, w tym:

- 48 osób z terenu miasta Leszna,
- 1 osoba z terenu Gminy Wiściechowa,
- 1 osoba z terenu Miasta i Gminy Osieczna.

Skład osób korzystających w okresie sprawozdawczym z usług Domu:

- 8 uczestników, to osoby przewlekle chore psychicznie,
- 42 uczestników, to osoby upośledzone umysłowo, w tym: w stopniu lekkim – 9 uczestników, w stopniu umiarkowanym – 18 uczestników, w stopniu znacznym – 14 uczestników, w stopniu głębokim 1 uczestnik.

Wszyscy uczestnicy Rodowiskowego Domu Samopomocy posiadają orzeczenie o niepełnosprawności lub o stopniu niepełnosprawności.

Celem działalności Domu jest:

- Podtrzymywanie i rozwijanie umiejętności samodzielnego życia osób w nim przebywających,
- Podniesienie poziomu ich zaradności życiowej,
- Przystosowywanie do funkcjonowania społecznego w środowisku,
- Przystosowywanie osób z zaburzeniami psychicznymi do podjęcia pracy i pomocy

w uzyskaniu zatrudnienia.

- Rehabilitacja i podnoszenie sprawności fizycznej.

Cele te realizowane były poprzez następujące formy zajęć :

- 1) Trening funkcjonowania w codziennym życiu, w tym: trening dbałości o wygląd zewnętrzny, trening higieniczny, trening kulinarny, trening umiejętności praktycznych, trening gospodarowania własnymi środkami finansowymi.

- 2) Trening umiejętności interpersonalnych i rozwiązywania problemów, w tym: kształtowanie pozytywnych relacji uczestnika z osobami bliskimi i innymi osobami w czasie zakupów, w rodzajach komunikacji publicznej i w instytucjach kultury.
- 3) Trening umiejętności spędzania czasu wolnego, w tym: rozwijanie zainteresowania literaturą, audycjami radiowymi i telewizyjnymi, udział w spotkaniach towarzyskich i kulturalnych.
- 4) Trening aktywnego udziału uczestnika w leczeniu farmakologicznym i radzenia sobie z objawami choroby.
- 5) Terapie zajęciowe.
- 6) Rehabilitacja i podnoszenie sprawności fizycznej.
- 7) Zajęcia edukacyjne.
- 8) Zajęcia kulturalno – oświatowe.
- 9) Zajęcia rekreacyjne.
- 10) Opieki pielęgniarskie i profilaktyki zdrowia.
- 11) Psychiatryczna opieka lekarska, opieka psychologiczna i poradnictwo społeczne, także dla rodziców i opiekunów uczestników.

Wymienione zajęcia realizowane były w oparciu o Indywidualne Plany Postępowania Wspierajco – Aktywizujco dostosowane do potrzeb i możliwości uczestników.

W I półroczu 2016r. Rodzowski Dom Samopomocy poza całokształtem zadań zapewniających realizację usług zgodnych z indywidualnymi planami postępowania wspierajco – aktywizujco uczestników, zrealizował dodatkowo:

w styczniu:

- 1) Zabaw Karnawałowych dla uczestników z udziałem gości z DS Góra, Kościelnia, Krzywiń, Kąkolów i Gostyń.
- 2) Wyjście do Muzeum Okręgowego w Lesznie.
- 3) Koncert kolęd z udziałem uczestników.

w lutym:

- Koncert walentynkowy dla uczestników DS w wykonaniu zaproszonych muzyków oraz otwarcie poczty walentynkowej.
- Dyskoteka.

w marcu:

- Koncert z okazji „Dnia Kobiet oraz wystawienie sztuki pt. „Kto się czubi ten się lubi”.
- Seans filmowy – projekcja filmu „Teoria wszystkiego”.
- Wspólne niananie Wielkanocne.
- Topienie Marzanny.

w kwietniu:

- Porządkowanie ogrodu.
- Odwiedziny w I Leszczyńskim Dywizjonie Przeciwlotniczym.

w maju:

- Grill i zabawy grupowe na terenie sportowo – rekreacyjnym przy DS.

w czerwcu:

- Piknik Rodzinny na terenie sportowo – rekreacyjnym przy DS.
- Grill i zabawy ruchowe na terenie sportowo – rekreacyjnym przy DS.
- Zawody sportowe dla uczestników Domu.
- Wycieczka do ZOO we Wrocławiu oraz zwiedzanie Afrykarium.

Współpraca:

W minionym okresie sprawozdawczym Dom współpracował z rodzinami, opiekunami i innymi osobami bliskimi uczestników, o rodkami pomocy społecznej gmin w cichowa i Osieczna, stowarzyszeniami i organizacjami działającymi na rzecz osób niepełnosprawnych intelektualnie, muzeami oraz rodowiskowymi Domami Samopomocy i innymi o rodkami wsparcia dla osób z zaburzeniami psychicznymi. Efektami tej współpracy był m.in.:

- Udział i zdobycie nagród w przeglądzie tanecznym zorganizowanym przez DS

w K kolewie.

- Udział i zdobycie nagród w X Spartakiadzie Sportowo- integracyjnej rodowiskowych Domów Samopomocy w Górze.
- Udział i zdobycie nagród i wyróżnień w konkursach plastycznych :Portret Wojska Polskiego” zorganizowanych przez Leszchskie Stowarzyszenie Dzieciom Niepełnosprawnym.
- Udział i zdobycie nagród w Turnieju w dwa ognie zorganizowanym przez DS

w Ko cianie.

- Udział w lekcjach bibliotecznyc w Miejskiej Bibliotece Publicznej pt. „W krainie Muminków” i „Mi dzynarodowy Dzie Ziemi”.
- Udział w warsztatach plastycznych zorganizowanych przez Ksi garni ak.

Ocena realizacji zada

W I półroczu 2016r. uczestnicy rodowiskowego Domu Samopomocy w Lesznie osiągnęli efekty w postaci polepszenia umiejętności funkcjonowania w codziennym życiu oraz w zakresie stymulowania kompetencji społecznych. Podczas zajęć w pracowniach terapii zajęciowej uczestnicy rozwinęli swoje zainteresowania i uzdolnienia, poznali nowe techniki pracy twórczej, podwyższyli poziom samodzielności i zaradności życiowej, polepszyli sprawność psychofizyczną, zdobyli nowe umiejętności praktyczne, poszerzyli zakres wiedzy o otaczającym świecie oraz zasób słownictwa, udoskonalili umiejętności podpisywania się, czytania i liczenia, polepszyli umiejętności współpracy w grupie, wydłużyli czas koncentracji uwagi i zwiększyli aktywność w korzystaniu z życia kulturalnego miasta. Zwiększyła się ich samoocena, samodyscyplina i poczucie własnej przydatności. Rehabilitacja ruchowa

i zajęcia sportowe przyczyniły się do podwyższenia ogólnej sprawności i wydolności organizmów uczestników, zmniejszenia odchylenia i braków ruchowych u uczestników z dużymi dysfunkcjami ruchowymi, zmniejszenia napięć spastycznych i dolegliwości bólowych. Poza tym uczestnicy udoskonali umiejętności gry w piłkę nożną, siatkówkę, unihokeja, tenisa stołowego, darta, dwa ognie i boule oraz poznali nowe układy taneczne i zabawy ruchowe. W ramach działań Domu skierowanych na profilaktykę zdrowia uczestnicy zwiększyli poziom wiadomości w zakresie troski o zdrowie, konieczności przyjmowania leków, rozwinęli umiejętności rozpoznawania typowych dla siebie objawów nawrotu choroby i poznali sposoby radzenia sobie z nimi. Ponadto zwiększyli aktywność w korzystaniu z porad psychiatry i psychologa.

Zajęcia działające na terenie Domu kabaretu „Dyzio” przyczyniły się do ukształtowania wódcy uczestników postaw wychowawczych, rozwinęły ich umiejętności komunikowania się werbalnego i niewerbalnego, poszerzyły ich horyzonty, polepszyły umiejętności swobodnego wypowiadania się, wpłynęły na obniżenie napięcia emocjonalnego, zwiększyły samoocenę uczestników.

Poprzez wspólne zajęcia przy pielęgnacji ogrodu uczestnicy nauczyli się czerpać przyjemność z pracy i aktywności na świeżym powietrzu oraz rozwinęli umiejętności wzajemnej pomocy i współdziałania.

Działalność Domu wspierali też rodzice uczestników, którzy przygotowali wypieki i artykuły spożywcze na Piknik Rodzinny.

Ponadto Rodzowski Dom Samopomocy wziął udział w konkursie ogłoszonym przez Provident Polska S. A. w ramach programu wolontariatu pracowniczego Tak! Pomagam, realizowanego przez tę instytucję. Do konkursu zgłoszili my 8 projektów

z czego 4 zostały wybrane przez Radę Programów Projektu do realizacji. Pierwszy z projektów to wycieczka do Afrykarium we Wrocławiu, drugi to odnowienie Sali Doświadczania Wiata, trzeci to zakup sprzętu nagłośnieniowego, a czwarty to zakup materiałów do teatroterapii i Klanzy. Na realizację tych projektów DS pozyskał łącznie 9900 zł.

INFORMACJA O REALIZACJI ZADAŃ RZECZOWYCH SCHRONISKA DLA BEZDOMNYCH ZA I PÓŁROCZE 2016 ROKU

W związku z nowelizacją Ustawy o pomocy społecznej, dotyczącej między innymi funkcjonowania placówek pomagających osobom bezdomnym zmiana uległa dotychczasowa nazwa analizowanej jednostki organizacyjnej, tj. Noclegowni dla Bezdomnych Miejskich w Lesznie.

Zgodnie z art. 48a ust.2 ustawy o pomocy społecznej z dnia 12 marca 2004r. (tj. Dz. U. z 2015r. poz 163 ze zmianami) Schronisko dla osób bezdomnych zapewnia osobom bezdomnym, które podpisały kontrakt socjalny, całodobowe, tymczasowe schronienie oraz usługi ukierunkowane na wzmacnianie aktywności społecznej, wyjście z bezdomności i uzyskanie samodzielności życiowej. Noclegownia w tym zapisie musiała by udzielać schronienia każdej zgłaszającej się osobie, bez znaczenia skąd pochodzi i nie mogła by żądać zwrotu kosztów udzielonej pomocy od gminy pochodzenia podopiecznego. Koszt utrzymania placówki nadal spoczywał by nadal na barkach gminy.

Aneks nr 1/2016 z dnia 29.04.2016 roku do zarządzenia nr 1/2016 Dyrektora Miejskiego Ośrodka Pomocy Rodzinie w Lesznie z dnia 01.01.2016 roku w sprawie ustalenia kosztów odpłatności za udzielone noclegi, schronienie w 2016 roku wprowadzono zmianę nazwy podmiotu który udziela schronienia osobom bezdomnym i wprowadzono nazwę Schroniska dla Osób Bezdomnych. Dodatkowo opracowano Regulamin funkcjonowania Schroniska dla Bezdomnych Osób w Lesznie przy ulicy Towarowej 10 od miesiąca kwietnia 2016. Słuchano Wojewody Wielkopolskiego umieszczając zmianę nazwy placówki w prowadzonym Rejestrze od września 2016r.

W analizowanym okresie I półrocza 2016r. udzielono ogółem schronienia **86** osobom bezdomnym, w tym:

- **43** podopiecznym pochodzącym z Leszna,
- **34** osób posiadających ostatnie zameldowanie na pobyt stały na terenie województwa wielkopolskiego.
- **9** osób pochodzących z pozostałych rejonów kraju.

Pobyt i każda inna pomoc w Schronisku dla Osób Bezdomnych w Lesznie przyznawana jest osobom zakwalifikowanym do korzystania z tego rodzaju świadczeń na podstawie przeprowadzonego wywiadu środowiskowego przez pracownika socjalnego w Schronisku i wydanej przez MOPR decyzji administracyjnej.

W I półroczu 2016r. ogółem udzielono **5102 noclegi**, w tym:

- 12) **2797** noclegi przypadły na podopiecznych z Leszna,
- 13) **2104** noclegi udzielono osobom mającym ostatnie zameldowanie na terenie województwa wielkopolskiego.
- 14) **201** noclegów udzielono osobom mającym ostatnie zameldowanie w innych województwach Polski

Od początku działalności placówki najliczniejszą grupą osób zgłaszających się o pomoc są osoby z terenu miasta Leszna. Pobytu tych osób trwają przeciętnie od 1 do 6 miesięcy, dłużej w zależności od indywidualnej sytuacji podopiecznego, które to do czasu prowadzą do pewnego usamodzielnienia się. Polega to zazwyczaj na otrzymaniu mieszkania z zasobów Miasta, wynajmu lokalu, uzyskaniu zasiłku stałego z MOPR lub podjęcia pracy sezonowej z możliwością zamieszkania.

Mniejszą grupą bezdomnych były osoby z terenu województwa Wielkopolskiego, (gminami sąsiadującymi z naszym miastem) z pobytami uzgadnianymi z rodzimymi ośrodkami pomocy społecznej. Podobnie rzecz ma się z osobami z pozostałych regionów Polski, którzy stanowią najmniejszą grupę osób którym udzielono krótkotrwałego schronienia – zazwyczaj pomoc o charakterze interwencyjnym.

W minionym półroczu częściowo lub całkowicie odpłatno za pobyt w Schronisku ponosiło łącznie 6 osób posiadających dochód przekraczający kryterium dochodowe. Za pozostałych klientów koszt pobytu w placówce ponosił MOPR w Lesznie (podopieczni posiadający ostatnie zameldowanie na terenie miasta Leszna).

W przypadku bezdomnych pochodzących z pozostałych regionów Polski koszt udzielonej pomocy pokrywały na podstawie wystawionych rachunków ośrodków pomocy społecznej ze względu na ostatnie miejsce zameldowania na pobyt stały. Refundacja kosztów pobytu wyniosła **57.642 zł.**

W analizowanym okresie, głównie zimą do Schroniska trafia największa grupa osób bezdomnych - na noclegu w tym czasie przebywało nawet **40** osób przy 37 miejscach noclegowych. Oferowana w tym czasie pomoc ma raczej związek z pogorszeniem się warunków pogodowych, które mogłyby stanowić zagrożenie dla zdrowia i życia osób pozbawionych dachu nad głową.

Od wielu lat w Schronisku wiadcząca jest też na bieżąco **pomoc doraźna** w sytuacjach kryzysowych osobom, które nie są zainteresowane schronieniem, lecz chciały się wykąpać, wyprać odzież, przyrzucić posiłek etc. Każde zgłaszające się potrzebujące niezależnie płci i pory dnia ma możliwość skorzystania z ciepłej kąpieli, rękawiczek, środków higieny osobistej – przeciętnie przez cały rok zgłaszają się 4 osoby dziennie wymagające tej formy pomocy.

Do naszego obiektu zgłaszają się również bezdomne kobiety znajdujące się w trudnej sytuacji życiowej i oprócz pomocy doraźnej na miejscu były kierowane do Ośrodka Interwencyjno – Readaptacyjnego w Lesznie przy ulicy Niepodległości 27c. Natomiast osoby uzależnione od środków psychoaktywnych są kierowane do Centrum Interwencji Kryzysowej działającym przy Poradni Profilaktyki i Terapii MONAR.

Poza przyznanym pobytom wszyscy podopieczni mieli zapewniony jeden ciepły posiłek w Jadłodajni „Betania” działającej przy Parafii pw. św. Krzysztofa w Lesznie, przy Placu dr. Metziga 28 oraz także dożywianie na terenie Schroniska z artykułów spożywczych pozyskanych w postaci darowizn.

Od miesiąca czerwca 2015r. każda osoba bezdomna mogła ponadto korzystać z pomocy z Programu Operacyjnego Pomoc Społeczna 2014-2020 współfinansowanego z Europejskiego Funduszu Pomocy Najbardziej Potrzebującym. W ramach tego programu podopieczni otrzymują artykuły spożywcze ze Stowarzyszenia Dobrej Woli mieszczącego się przy ulicy Wilkowskiego 36 w Lesznie. Z takiej formy pomocy skorzystało łącznie 86 bezdomnych osób.

Schronisko otrzymało w minionym okresie wsparcie swojej działalności w formie darowizn od sponsorów na łączną kwotę **1701,48 zł.** Darczyńcy przekazywali głównie

ywno z okazji w i t Wielkanocnych. Od wielu lat zdecydowana wi kszo darowizn to ywno , która jest na bie co rozdysponowywana pomi dzy mieszka ców Schroniska. Wi kszo otrzymywanych darów ywno ciowych i odzie jest dostarczana anonimowo przez osoby prywatne, które s nie wycenione.

Od pocz tku działalno ci zdecydowana wi kszo bezdomnych zgłaszaj cych si do Schroniska uczestniczy w tzw. indywidualnym programie wychodzenia z bezdomno ci opracowanym w naszej instytucji. Podczas przeprowadzenia wywiadu rodowiskowego pracownik socjalny diagnozuje problem podopiecznego i sporz dza z nim kontrakt socjalny okre laj c cale zadania dzi ki którym mo e wyj z sytuacji kryzysowej.

W zwi zku z prowadzon prac socjaln mieszka cy Schroniska bior udział w ró nego rodzaju działaniach organizowanych na terenie placówki tzn.:

- aktywizacji zawodowej polegaj cej na mobilizowaniu bezdomnych do intensywnego poszukiwania pracy stałej, na umow zlecenie, pracy dorywczej, przekwalifikowanie zawodowe, realizowanie wspólnie wypracowanych postanowie .
- wydawanie skierowa do Centrum Integracji Społecznej działaj cego przy fundacji „Odzew” w Lesznie przy Alejach Jana Pawła II 15a. W minionym okresie na warsztaty skierowano 17 osób. Pi cioro z nich wskazał „streetworker”, pozostał grup stanowili podopieczni schroniska. W chwili obecnej w warsztatach uczestniczy sze osób.
- cykliczne spotkania przynajmniej raz w tygodniu u lekarzy specjalistów oraz w poradniach odwykowych działaj cych na terenie miasta Leszna, min. w Leszczy skim Stowarzyszeniu „Klub Abstynentów”. Dodatkowo diagnozowane s problemy klientów z socjologiem z Poradni dla Osób z Problemami Alkoholowymi w Lesznie panem Maciejem Wendowskim w ramach profilaktyki antyalkoholowej i ustalania indywidualnych programów pracy z podopiecznym i z uzale nieniami.
- terapia prac polegaj ca na anga owaniu mieszka ców w pracach remontowych i porz dkowych na terenie obiektu oraz organizowanych akcjach o charakterze integracyjnym.

Z naszych wylicze wynika, e w I półroczu 2016 roku w wyniku prowadzonej pracy socjalnej **usamodzieliło si 34** osoby, jednak ma to najcz ciej charakter okresowy zwi zany z popraw warunków atmosferycznych i pracami sezonowymi. W tym 19 osób podj ło zatrudnienie wraz z wynaj ciem lokalu mieszkalnego, 5 osób powróciło do domu rodzinnego, 2 osoby umieszczono w domu pomocy społecznej, natomiast 1 osoba otrzymała mieszkanie z zasobów miasta Leszna.

Pod koniec 2015r. Miejski O rodek Pomocy Rodzinie na wniosek radnych zakupił 20 kontenerów (ró owe) na u ywan odzie które stoj w ró nych miejscach na terenie miasta Leszna i s opró niane dwa razy w tygodniu przez pracownika schroniska, b d przez kierowc ze rodowiskowego Domu Samopomocy. Do realizacji tych zada pozyskano nieodpłatnie od Dyrektora Domu Pomocy Społecznej w Lesznie 18 letni samochód dostawczy marki Lublin. Zebrana w ten sposób odzie podobnie jak miało to miejsce przy okazji akcji „Spichlerz Dobroci” jest składowana w magazynie, sortowana i wydawana potrzebuj cym.

Pozyskana w ten sposób odzie od wielu lat jest cyklicznie wydawana małymi partiami z magazynu przy Alejach Krasi skiego 30 przez dwie wolontariuszki w ka dy wtorek i pi tek w godzinach od 14:00 do 16:00.

Wspomniane dary trafiają do najbardziej potrzebujących rodzin zgłaszających się do naszych magazynów na podstawie zleceń wydawanych przez pracowników socjalnych bądź od innych instytucji i organizacji pomocowych.

Ogółem w okresie od 01.01.2016r. do 30.06.2016r. wydano 250 razy w łącznej ilości 9409,5kg.

Przy współpracy Księdza Prałata z parafii pw. w. Mikołaja Jana Majchrzaka zorganizowano w dniu 02.02.2016r. uroczystość „Kolejka” oraz dnia 25.03.2016r. „wielkanoc”, a dnia następnego niańczenie Wielkanocne, w którym licznie uczestniczyli mieszkańcy Schroniska oraz osoby z tzw. „pobytu dziennego”.

Podobnie jak przed Bożym Narodzeniem tak i przed Wielkanocą pracownicy schroniska brali czynny udział w przygotowaniu paczek ze słodkimi potrawami tzw. „wielkanoc” dla osób starszych, schorowanych i samotnych mieszkańców miasta. Dzięki 100% wsparciu finansowemu grupy darczyńców oraz pomocy wolontariuszy skompletowano 120 paczek które w dniu 25.03.2016r. (w Wielką Sobotę rano) trafiły do domów samotnych ludzi. Partnerami akcji byli proboszczowie z pięciu leszczyńskich parafii, młodzież działająca przy parafiach, grupa radnych oraz fundacja „Odzew”. Była to pierwsza tego typu akcja i liczymy, że wpisze się trwale w nasz program działania podobnie jak wigilia w Miejskim Orodku Kultury.

Schronisko wykonuje swoje zadania również w oparciu o pracownika tzw. „streetworkera” – pracownika socjalnego ulicy, do którego zadaniem jest udzielanie pomocy i monitorowanie osób bezdomnych, osób zagrożonych bezdomnością, przebywających w miejscach niemieszkalnych. W pierwszym półroczu 2016 na terenie miasta Leszno zdiagnozowano łącznie 42 osoby, w tym 11 osób w Centrum Interwencji Kryzysowej dla osób uzależnionych przy MONAR w Lesznie, 23 osób na ogródkach i altanach działkowych, 2 osoby w piwnicy, 2 osoby w stróżówce, 2 osoby w lesie, 1 osoba przy pobliskim „Ranczo Karina” oraz 1 osoba z Orodka Interwencyjno – Readaptacyjnego TKOPD.

Pracownik socjalny utrzymuje z nimi stały kontakt prowadzi prace socjalne i po przeprowadzeniu wywiadu środowiskowego przyznawał takim osobom stosowną pomoc - najczęściej w formie zasiłku celowego, okresowego oraz ywności. W uzasadnionych przypadkach wnioskował o objęcie takich osób ubezpieczeniem zdrowotnym.

W ramach zapobiegania sytuacji kryzysowym na przełomie roku 2015/2016 kontynuowano opracowane strategie z instytucjami działającymi na terenie Miasta Leszno, które były zaangażowane w pomoc osobom zagrożonym skutkami zimy, tj.: Strażą Miejską, Komendą Miejską Policji, Działem Przewozów Pasażerskich PKP, Wojewódzkim Szpitalem Zespolonym, Strażą Ochrony Kolei, Proboszczem leszczyńskiej parafii prowadzącą jadłodajnię dla ubogich oraz Orodkiem Interwencyjno - Readaptacyjnym.

Akcja informacyjna dotyczyła również instytucji i stowarzyszeń mających kontakt z ewentualnymi poszkodowanymi w okresie zimy, tj. z Miejską Komisją Rozwiązywania Problemów Alkoholowych, MONAR-em i Leszczyńskim Bankiem ywności.

Jak co roku zaktualizowano wykonany w latach poprzednich folder informacyjny dla bezdomnych znajdujących się na terenie gminy Leszno, zawierający podstawowe informacje o możliwościach otrzymania pomocy z wykazem najbliższych schronisk i mapką sytuacyjną Leszno (z zaznaczonymi najważniejszymi instytucjami o charakterze pomocowym).

Utrzymywano stały kontakt z kierownikami O rodków Pomocy Społecznej z powiatu leszczyńskiego w zakresie ustalenia trybu postępowania, sposobu pomocy i konieczności refundacji za udzieloną pomoc podopiecznym wywodzącym się z danej gminy.

Wydatkowano również środki finansowe na zasiłki celowe – najczęściej na bilety PKP kupowane w uzasadnionych przypadkach przez pracowników socjalnych w kasach biletowych na dojazdy potrzebujących do O rodków Pomocy Społecznej wg. właściwej miejscowej osoby bezdomnej.

INFORMACJA O WSPÓŁPRACY Z SOCJALNYMI ORGANIZACJAMI POZARZĄDOWYMI ZA I PÓŁROCZE 2016 ROKU

Zestawienie dotacji dla organizacji pozarządowych w zakresie pomocy społecznej do dnia 30.06.2016 r.

Według następującej podziałki klasyfikacji budżetowej - dz 852.rozdz 85295 paragraf 2360

Nazwa jednostki dotowanej	Kwota planowanej dotacji	Kwota dotacji przekazanej	Kwota dotacji prawidłowo wykorzystanej wg przedstawionego sprawozdania	Kwota dotacji niewykorzystanej – kwota do zwrotu (kol. 3-4)
1	2	3	4	5
Stowarzyszenie „Wygraj Siebie”	28 000,00 zł	14 000,00 zł	0,00 zł	-
Fundacja „Jesienny Uśmiech”	22 000,00 zł	11 000,00 zł	0,00 zł	-
Leszczyńskie Stowarzyszenie Rehabilitacyjne "Amazonka"	1 700,00 zł	1 700,00 zł	0,00 zł	-
Leszczyńskie Stowarzyszenie Alzheimerowskie	6 000,00 zł	6 000,00 zł	0,00 zł	-
Fundacja „Odzew”	7 000,00 zł	7 000,00 zł	0,00 zł	-
Polskie Towarzystwo Stwardnienia Rozsianego	3 000,00 zł	3 000,00 zł	0,00 zł	-
Polskie Towarzystwo Stwardnienia Rozsianego	3 000,00 zł	3 000,00 zł	0,00 zł	-
Stowarzyszenie Leszczyńskie Bank Żywności	7 000,00 zł	7 000,00 zł	0,00 zł	-
Leszczyńskie Stowarzyszenie	2 800,00 zł	2 800,00 zł	0,00 zł	-

Rehabilitacyjne "Amazonka"				
Związek Stowarzyszeń Bank Żywności	7 000,00 zł	7 000,00 zł	0,00 zł	-
Fundacja "Odzew"	10 000,00 zł	10 000,00 zł	10 000,00 zł	-
Stowarzyszenie „Echo”	15 400,00 zł	15 400,00 zł	0,00 zł	-
Stowarzyszenie „Echo”	3 500,00 zł	3 500,00 zł	0,00 zł	-
Stowarzyszenie „Uniwersytet Trzeciego Wieku”	2 300,00 zł	2 300,00 zł	0,00 zł	-
Fundacja „Jesienny Uśmiech”	3 000,00 zł	3 000,00 zł	0,00 zł	-
Fundacja StrefaPL	4 300,00 zł	4 300,00 zł	0,00 zł	-
Stowarzyszenie „Wygraj Siebie”	3 200,00 zł	3 200,00 zł	0,00 zł	-
Stowarzyszenie „Wygraj Siebie”	1 500,00 zł	1 500,00 zł	0,00 zł	-
Stowarzyszenie na Rzecz Osób Niepełnosprawnych „Nasz Dom – Nasz Świat”	1 500,00 zł	1 500,00 zł	0,00 zł	-
Polskie Stowarzyszenie Diabetyków Koło nr 1	4 000,00 zł	4 000,00 zł	0,00 zł	-
Fundacja Pomocy Osobom Niepełnosprawnym TOTUS TUUS	3 000,00 zł	3 000,00 zł	0,00 zł	-
Stowarzyszenie Chorych na Choroby Reumatyczne	5 000,00 zł	5 000,00 zł	0,00 zł	-
Leszczyńskie Stowarzyszenie "Dzieciom Niepełnosprawnym"	1 200,00 zł	1 200,00 zł	0,00 zł	-
Fundacja Pomocy Osobom Niepełnosprawnym TOTUS TUUS	3 000,00 zł	3 000,00 zł	0,00 zł	-
RAZEM:	148 400,00 zł	123 400,00 zł	10 000,00 zł	-

Według następującej podziałki klasyfikacji budżetowej - dz 852.rozdz 85201 paragraf 2360

Nazwa jednostki dotowanej	Kwota planowanej dotacji	Kwota dotacji przekazanej	Kwota dotacji prawidłowo wykorzystanej wg przedstawionego sprawozdania	Kwota dotacji niewykorzystanej – kwota do zwrotu (kol. 3-4)
1	2	3	4	5
Caritas Archidiecezji Poznańskiej	599 760,00 zł	286 805,68 zł	286 805,68 zł	-
RAZEM:	599 760,00 zł	286 805,68 zł	286 805,68 zł	-

Według następującej podziałki klasyfikacji budżetowej - dz 852.rozdz 85220 paragraf 2360

Nazwa jednostki dotowanej	Kwota planowanej dotacji	Kwota dotacji przekazanej	Kwota dotacji prawidłowo wykorzystanej wg przedstawionego sprawozdania	Kwota dotacji niewykorzystanej – kwota do zwrotu (kol. 3-4)
1	2	3	4	5
Terenowy Komitet Ochrony Praw Dziecka	250 000,00 zł	130 000,00 zł	130 000,00 zł	-
Terenowy Komitet Ochrony Praw Dziecka	31 650,00 zł	16 650,00 zł	0,00 zł	-
Stowarzyszenie Pomocy Osobom Niesłyszącym "SPON"	22 000,00 zł	11 000,00 zł	0,00 zł	-
Fundacja StrefaPL	14 510,00 zł	7 510,00 zł	0,00 zł	-
Stowarzyszenie Społeczno – Kulturalne „KROKUS”	31 840,00 zł	31 840,00 zł	0,00 zł	-
RAZEM:	350 000,00 zł	197 000,00 zł	130 000,00 zł	-

Według następującej podziałki klasyfikacji budżetowej - dz 852.rozdz 85203 paragraf 2360

Nazwa jednostki dotowanej	Kwota planowanej dotacji	Kwota dotacji przekazanej	Kwota dotacji prawidłowo wykorzystanej wg przedstawionego sprawozdania	Kwota dotacji niewykorzystanej – kwota do zwrotu (kol. 3-4)
1	2	3	4	5
Polskie Stowarzyszenie na Rzecz Osób z Upośledzeniem Umysłowym Koło w Lesznie	178 200,00 zł	97 440,00 zł	97 440,00 zł	-
RAZEM:	178 200,00 zł	97 440,00 zł	97 440,00 zł	-

Według następującej podziałki klasyfikacji budżetowej - dz 852.rozdz 85232 paragraf 2580

Nazwa jednostki dotowanej	Kwota planowanej dotacji	Kwota dotacji przekazanej	Kwota dotacji prawidłowo wykorzystanej wg przedstawionego sprawozdania	Kwota dotacji niewykorzystanej – kwota do zwrotu (kol. 3-4)
1	2	3	4	5
Fundacja „Odzew”	49 000,00 zł	10 367,76 zł	10 367,76 zł	-
RAZEM:	49 000,00 zł	10 367,76 zł	10 367,76 zł	-

Zakres współpracy:

- Miejski O rodek Pomocy Rodzinie w Lesznie w pierwszym półroczu 2016 roku ogłosił otwarte konkursy ofert dla organizacji pozarządowych na następujące zadania:
 - świadczenie pomocy w Domu Dziecka
 - świadczenie pomocy w Klubach seniora
 - świadczenie pomocy w ośrodku interwencyjno - readaptacyjnym
 - świadczenie wsparcia w środowiskowym Domu Samopomocy
 - świadczenie Specjalistycznego Poradnictwa dla osób/rodzin w trudnych sytuacjach życiowych
 - Wspieranie działań w zakresie pomocy społecznej i rehabilitacji społecznej świadczonej na rzecz mieszkańców Leszna
 - świadczenie Specjalistycznego Poradnictwa dla osób niesłyszących
 - Wybór operatora konkursu w 2016r. na realizację projektów w zakresie pomocy społecznej

Składane przez organizacje pozarządowe oferty w poszczególnych konkursach były rozpatrywane przez Komisję Konkursów powołowaną przez Prezydenta Miasta Leszna. W wyniku ogłoszonych konkursów ofert na zadania z zakresu pomocy społecznej Komisja Konkursowa przyznała dofinansowanie ze środków budżetu miasta Leszna 21 organizacjom pozarządowym na realizację 31 projektów.

W I półroczu 2016 roku zawarto umowy na kwotę 1 276 360,00 zł natomiast łączna kwota przekazanych dofinansowań wyniosła 704 645,68 zł. Dodatkowo zgodnie z Uchwałą Rady Miejskiej Leszna nr XVIII/218/2016 z dnia 4 lutego 2016 roku przekazano w I półroczu kwotę 10 367,76 zł na funkcjonowanie Centrum Integracji Społecznej w Lesznie.

Miejski O rodek Pomocy Rodzinie w Lesznie informował na bieżąco, pisemnie zainteresowane organizacje o decyzji podejmowanej przez Komisję Konkursów oraz przygotował „Umowy o udzielenie wsparcia finansowego”. Po podpisaniu przez

Prezydenta Miasta Leszna zostały one przekazane organizacjom pozarządowym, które otrzymały dotację z budżetu Miasta Leszna.

- W ramach współpracy pozarządowej na bieżąco udzielano informacji i wskazówek dotyczących pisania projektów, wypełniania wniosków o dotacje organizacjom pozarządowym, które zwróciły się o pomoc. Ponadto systematycznie zbierano i przekazywano zainteresowanym organizacjom pozarządowym informacje dotyczące pozasamorządowych źródeł finansowania, konkursów i programów grantowych oraz możliwości uczestniczenia organizacji w różnego rodzaju szkoleniach, konferencjach i spotkaniach.
- Na bieżąco uzupełniana była baza danych dotycząca informacji o organizacjach pozarządowych.
- Udzielano również porad i informacji zgłaszającym się do Miejskiego Ośrodka Pomocy Rodzinie leszczyńskim organizacjom pozarządowym z zakresu m.in. procedur tworzenia oraz rejestracji stowarzyszeń i fundacji, uzyskania statusu organizacji pożytku publicznego, ustawy o pożytku publicznym i wolontariacie, zasad sprawozdawczości, a także budowania wizerunku organizacji, zasad współpracy międzysektorowej, integracji sektora pozarządowego oraz aspektów prawnych działania organizacji.
 - W Orodku Interwencji Kryzysowej w I półroczu 2016 roku z terenu miasta Leszna przyjęto 14 kobiet oraz 15 dzieci, długofalowej pomocy ambulatoryjnej udzielono 188 rodzinom, pomocy jednorazowej 46 osobom.

Porady, konsultacje, interwencje, wsparcie psychologiczno-pedagogiczne, porady prawne udzielono dla 597 osób, udzielono także 86 porad telefonicznych.

Specjalistyczne Poradnie Rodzinne udzieliły wsparcia 244 osobom oraz dokonały 363 przyjęcia.

W okresie od stycznia do czerwca 2016 r. Dyrektor Miejskiego Ośrodka Pomocy Rodzinie w Lesznie i pracownicy odpowiedzialni za kontakt z organizacjami pozarządowymi uczestniczyli w różnego rodzaju spotkaniach, uroczystościach, konferencjach i imprezach okolicznościowych organizowanych przez leszczyńskie organizacje pozarządowe.

INFORMACJA O REALIZACJI ZADAŃ RZECZOWYCH Z ZAKRESU REHABILITACJI SPOŁECZNEJ ZA I PÓŁROCZE 2016

Ze środków PFRON z dofinansowania do turnusów rehabilitacyjnych skorzystały **62** (52) osób na łączną kwotę **53.537,00** (43.200,00) zł.

Na dofinansowanie zakupu przedmiotów ortopedycznych dla **175** (316) osób wydatkowano kwotę **152.033,95** (225.231,00) zł.

Na likwidację barier architektonicznych i w komunikowaniu się przyznano dofinansowania dla **8** (1) osób na kwotę **8.000,00** (1.000,00) zł.

Na dofinansowanie sportu, kultury i rekreacji przyznano 0,00(0,00) zł dofinansowania.

Łącznie z pomocy na rehabilitację społeczną wydatkowano **213.570,95** (269.431,00) zł.

Liczba spraw załatwionych w 2016r. przez Zespół ds. Rehabilitacji Społecznej przedstawiała się następująco:

- Likwidacja barier architektonicznych – 210
- Likwidacja barier w komunikowaniu się – 30
- Likwidacja barier technicznych – 22
- Turnusy rehabilitacyjne – 620
- Sprzęt rehabilitacyjny – 25
- Przedmioty ortopedyczne i środki pomocnicze – 850

**RODKI PFRON na rehabilitację społeczną - ANALIZA
2015 – 2016 (pierwsze półrocze)**

2015 (pierwsze półrocze)		2016 (pierwsze półrocze)	
I. Dofinansowanie do turnusów rehabilitacyjnych			
15. Ilość złożonych wniosków :			
314 w tym 70 opiekunów		398 w tym 115 opiekunów	
16. Wyplacone dofinansowanie do pobytu na turnusie rehabilitacyjnym:			
Ilość – 52 wartość - 43.200,00 zł		Ilość – 62 wartość - 53.537,00 zł	
II. Dofinansowanie zaopatrzenia w sprzęt rehabilitacyjny, przedmioty ortopedyczne i rodki pomocnicze			
– Ilość złożonych wniosków :			
431 na wartość 453.516,00 zł		299 na wartość 212.712,80 zł	
- wyplacone dofinansowanie (przedmioty ortopedyczne)			
316 na wartość 225.231,00 zł		175 na wartość 152.033,95 zł	
- wyplacone dofinansowanie (sprzęt rehabilitacyjny)			
0,00 zł		0,00 zł	
III. Dofinansowanie likwidacji barier architektonicznych, w komunikowaniu się i technicznych			
– Ilość złożonych wniosków :			
98 na wartość 536.431,00 zł		112 na wartość 645.503,80 zł	
- wyplacone dofinansowanie :			
architektoniczne	0,00 zł	architektoniczne	0 na 0,00 zł
komunikowanie się	1.000,00 zł	komunikowanie się	3 na 3.000,00 zł
techniczne	0,00 zł	techniczne	2 na 5.000,00 zł
	1.000,00 zł		8.000,00 zł
IV Dofinansowanie sportu, turystyki, kultury i rekreacji			
- Ilość złożonych wniosków :			
0		0	
- przyznane dofinansowanie :			
0,00		0,00	
Łącznie na rehabilitację społeczną wydatkowano w pierwszej połowie 2015 r. kwotę 269.431,00 zł		Łącznie na rehabilitację społeczną wydatkowano w pierwszym półroczu 2016 r. kwotę 213.570,95 zł	

**INFORMACJE WYSYŁANE DO WNIOSKODAWCÓW ORAZ ODPOWIEDZI MIEJSKIEGO
O RODKA POMOCY RODZINIE NA PISMA KIEROWANE
W SPRAWIE DOFINANSOWA Z PFRON W 2016 ROKU**

LIKWIDACJA BARIER ARCHITEKTONICZNYCH – 210

LIKWIDACJA BARIER W KOMUNIKOWANIU SI – 30

LIKWIDACJA BARIER TECHNICZNYCH – 22

TURNUSY REHABILITACYJNE – 620

SPRZĄT REHABILITACYJNY – 25

PRZEDMIOTY ORTOPEDYCZNE I RODKI POMOCNICZE – 850

AKTYWNY SAMORZĄD - 2016

MODUŁ	OBSZAR	ILOŚĆ ZŁOŻONYCH WNIOSKÓW	WNIOSKOWANA KWOTA DOFINANSOWANIA	ILOŚĆ WNIOSKÓW W ZREALIZO.	KWOTA WYPŁACONEGO DOFINANSOWANIA
II	STUDENT	28	102.751,00	27	75.711,00
I	A1	1	5.200,00	0	0
I	A2	2	2.650,00	0	0
I	B1	5	36.743,00	0	0
I	B2	2	4.000,00	0	0
I	C1	0	0	0	0
I	C2	0	0	0	0
I	C3	0	27.700,00	0	0
I	C4	0	0	0	0
I	D	5	13.425,00	0	0
SUMA			192.469,00		75.711,00

A1 - pomoc w zakupie i montażu oprzyrządowania do posiadanego samochodu

A2 – pomoc w uzyskaniu prawa jazdy kat. B

B1 - pomoc w zakupie sprzętu elektronicznego

B2 – dofinansowanie do szkoleń w zakresie nabytego w ramach programu sprzętu elektronicznego

C1 – pomoc w zakupie wózka inwalidzkiego

C2 – pomoc w utrzymaniu sprawności technicznej posiadanego wózka inwalidzkiego

C3 – pomoc w zakupie protezy kończyny, w której zastosowano nowoczesne rozwiązania techniczne

C4 – pomoc w utrzymaniu sprawności technicznej posiadanej kończyny, w której zastosowano nowoczesne rozwiązania techniczne

D – pomoc w utrzymaniu aktywności zawodowej poprzez zapewnienie opieki dla osoby zależnej